TÝDENÍK MOSTECKA
homér
číslo 35/36 | 4. září 2020 | ročník 23 cena 8 Kč

ZBIGNIEW CZENDLIK
„POSTEL, HOSPODA, KOSTEL“
21. 9. OD 19 HODIN
VSTUPNÉ 190 KČ
CITADELA LITVÍNOV

Demolice části hlavní tepny se blíží!

LITVÍNOV – Už za několik týdnů se skoro na dva roky částečně uzavře hlavní dopravní tepna v Litvínově - most na PKH, který čeká demolice. Město už vybralo vítěze veřejné zakázky za více než 100 milionů korun.

Radní doporučí zastupitelům rozhodnout o výběru nejvýhodnější nabídky na realizaci akce „Most přes ulici Mezibořská v Litvínově“. Tu podal dodavatel OHL ŽS, a.s. z Brna. Předpokládaná hodnota zakázky je zhruba 110 mil. Kč s DPH. *„Město obdrželo nabídky pěti účastníků. Nejvýhodnější podala brněnská firma OHL ŽS, a.s., a to o necelé 4 miliony vyšší, než byl předpoklad,“* informovala mluvčí litvínovské radnice Jitka Pavlíková. Město získalo na rekonstrukci ze Státního fondu dopravní infrastruktury dotaci 75 % uznatelných nákladů.

Demolice mostu a následná výstavba nového by měla začít v říjnu. Dokončení prací a uvedení do provozu by mělo být do 30. června 2022. Po dobu demolice a výstavby nového mostu bude doprava převedena na objízdné trasy po okolních místních komunikacích. Pohyb chodců bude možný obchůznými trasami. *„Po celou dobu realizace stavby musí zhotovitel zajistit přístup k Podkrušnohorské nemocnici a LDN z Nerudovy ulice. Všechny objekty, které jsou přístupné ve stávajícím stavu, musí být přístupné i během stavby,“* ujišťuje občany mluvčí.

Nový most, který se vybuduje přes ulici Mezibořskou, bude oproti stávajícímu užší. Jeho podoba vzešla z architektonické soutěže v roce 2016. *„V rámci stavebních úprav zpevněných ploch pod mostem se vybuduje 39 parkovacích stání, z toho 2 parkovací místa pro invalidy. Součástí stavebních prací je také nové veřejné osvětlení na mostě i pod mostem a vegetační úpravy nezpevněných ploch,“* vyjmenovala dále Jitka Pavlíková. **(sol)**

Během rekonstrukce budou muset řidiči počítat s větším provozem navazujících ulic, zejména pak některých křižovatek, které už dnes jsou značně „ucpané“, zvláště ve špičce. Kritickým úsekem se stane zejména křižovatka u tzv. slunečních hodin. Provoz zhoustne logicky také na křižovatkách ulic PKH a Valdštejnská, která je před nájezdem na most. Dále pak zhoustne provoz na křižovatce „u hodin“, ulic PKH a S. K. Neumanna, přes niž povede jedna z objízdných tras. Řidičům navíc nyní komplikuje provoz i uzavírka kolem nádraží, zatím v jednom směru, kde se začalo s budováním nového dopravního terminálu.

Most se začal stavět na začátku 70. let. Foto: Ferdinand Čermák

Současný most na PHK bude už brzo historií.

PRO AKTUÁLNÍ ZPRAVODAJSTVÍ SLEDUJTE **WWW.HOMERLIVE.CZ**

Vážení čtenáři,
příští číslo týdeníku
Homér vyjde
25. září 2020.
Vaše redakce

OBRNICKÉ SLAVNOSTI

OBRNICE – Na starém obrnickém hřišti se konají 5. 9. od 14 hodin Obrnické slavnosti. Vystoupí František Nedvěd, Miloš Knorr, revival AC/DC, revival NEW AGE OF SMOKIE a šermířská skupina ARMIGER.

JEDNÁNÍ ZASTUPITELŮ

MOST – Ve velké zasedací místnosti mosteckého magistrátu se 24. 9. ve 13 hodin koná veřejné zasedání mosteckých zastupitelů. Jednání bude přenášeno on-line na www.mesto-most.cz.

VTELENSKÁ POUŤ

VTELNO – Spolek „Vtelno žije“ pořádá v areálu bývalé školky 19. 9. od 10 hodin Vtelenskou pouť a dětský den. Program na www.vtelnozije.cz

Změna tras MHD DO ODVOLÁNÍ!

MOST – Toto pondělí se do odvolání uzavřela část okružní křižovatky ulic Jana Opletala a Čs. armády. Důvodem je rozsáhlá oprava kanalizace v této oblasti. Dopravní podnik měst Mostu a Litvínova vzhledem k této uzavírce hlásí změny na autobusových linkách 17 a 20.

Trasa linky číslo 17

Až do zastávky Čs. armády vede trasa po standardní trase. Dále pokračuje ze zastávky Čs. armády po objízdné trase ulice Vladislava Vančury, Chomutovská, Čs. armády, Aloise Jiráska, Husitská do ulice Jana Opletala do zastávky Zahražany. Dále již jede po normální trase na konečnou dopravního podniku.

Trasa linky číslo 20

Z Nádraží až do zastávky Zahražany jede po standardní trase, pokračuje ze zastávky Zahražany po objízdné trase ulicí Jana Opletala, Husitská a Aloise Jiráska, kde je konečná. Zpět jede po stejné trase.

Po dobu uzavírky budou přemístěny dvě zastávky

ČS. ARMÁDY - pouze pro linku 20. Zastávka je přemístěna do ulice Aloise Jiráska nad prodejnu KL Kamnářství.

GYMNÁZIUM - linky 17 a 20. Z ulice J. Opletala je zastávka přemístěna do ulice Aloise Jiráska nad prodejnu KL Kamnářství. **(nov)**

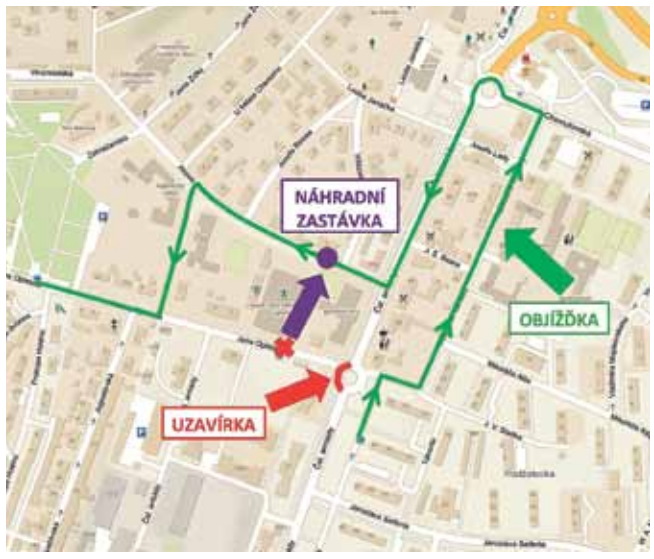

9 771212 397004 36

Ben Cristovao zahraje ve vinařství Johann W

TŘEBÍVLICE – V pátek 18. září vystoupí v Zámeckém vinařství Johann W Ben Cristovao. Vstupenky jsou k zakoupení v předprodeji na xticket.cz. Pozor, kapacita míst je omezená, v prodeji je 500 vstupenek! Otevírá se v 18 hodin, koncert Ben Cristovao s kapelou začíná ve 20 hodin. **(nov)**

Spanilá jízda on-line

MOST/LITVÍNOV - Letošní Spanilá jízda se uskuteční on-line. Přestože původní plány byly jiné, vzhledem k okolnostem muselo dojít k některým úpravám původního konceptu. Samozřejmě i letos je hlavním posláním Spanilé jízdy pomáhat. Bude probíhat veřejná sbírka na nemocného Ondřeje. Pomozte tedy 5. 9. na FB Nadace Unipetrol. Více informací na www.uniriders.cz. **(nov)**

Město zruší soukromá parkoviště

MOST – Soukromníci, kteří měli v nájmu parkoviště na městských pozemcích, přijdou o „dobrý výdělek". Radnice se rozhodla všem vypovědět smlouvy a parkoviště dát pod správu městské policie.

Jedná se o čtyři parkoviště v ulicích Františka Kmocha, Okružní, Jana Zajíce a Albrechtická o celkové kapacitě 252 parkovacích míst. Důvodem je podle vedení města i nevýhodnost smluv, z nichž některé byly uzavřeny v minulosti. *„Bylo by vhodné, aby město mělo parkoviště pod svou správou a vneslo do ní jednotnost. Stávalo se, že byly vedle sebe dvě parkoviště - na jednom se platilo pět set korun, na druhém osm set. Smlouvy byly historické, nechápu, jak k některým soukromníkům doputovaly. Mnohdy se jednalo o velmi slušný výdělek za nulové náklady. Pronajímatel si přišel ročně na tři až čtyři sta tisíc korun za nic,"* podivoval se náměstek primátora Marek Hrvol.

Město bude nadále parkoviště provozovat prostřednictvím městské policie. Ta v současnosti provozuje několik parkovišť a skutečnost, že jsou pod dohledem městské policie, kladně vnímají i občané města. *„Budeme řešit nejdříve odkupy majetku, jako jsou závory a další příslušenství. Máme vyčíslené i investice, které bychom do těchto parkovišť chtěli investovat. Řada z nich dostane nové oplocení nebo se opraví stávající. Počítáme také s novým kamerovým systémem. Nový model by měl fungovat od ledna,"* upozornil Marek Hrvol. Parkoviště budou fungovat v různém režimu. Některá bude hlídat městská policie tak, jako například v ulici F. Halase, Pionýrů apod. Další parkoviště budou fungovat jen na závoru a budou pod dohledem kamerového systému. Bude také dvojí cena, která zohlední stupeň ochrany a dohled nad parkovišti. Parkoviště budou občanům sloužit v podobném režimu. Bude tedy možné si místo pronajmout i na delší dobu. Motoristé budou včas informováni o podmínkách provozu a ceně za parkování. *„Jsme přesvědčeni, že to bude ku prospěchu občanů, kteří budou mít lepší přehled a ochranu. V další etapě počítáme s tím, že pod správu městské policie přejdou i parkoviště, která mají nyní pod správou technické služby - například v ulici V. Řezáče, u bloku 525 apod. Technické služby budou na těchto parkovištích provádět pouze technickou správu a údržbu,"* uvedl dále náměstek.

Město také počítá, že některá parkoviště bude do budoucna rozšiřovat a navyšovat jejich kapacitu. Je to příklad parkoviště v ulice F. Kmocha, ale i další. *„Parkoviště budeme zvedat do pater, máme již několik takových vytipovaných. Kde to půjde a kde bude poptávka, určitě to budeme řešit tímto způsobem,"* ujistil náměstek. **(sol)**

Divadlo uvede opožděnou premiéru Host

Vynikající francouzská komedie o nezaměstnaném odborníkovi, který zoufale chce pracovat

MOST - Městské divadlo v Mostě uvede tento pátek v české premiéře francouzskou komedii Host. V hlavních rolích se představí Michaela a Jiří Krausovi. Reprízy jsou naplánovány na 8. 9. od 17 hodin a 23. 9. od 19 hodin.

Představte si, že je vám padesát, jste nezaměstnaní a více než tři roky hledáte práci. Navíc se považujete za odborníka v daném oboru a váš neúspěch jen umocňuje vaši frustraci. Odpovíte na každý alespoň trochu slušný inzerát, absolvujete spoustu pohovorů, při nichž vám o dvacet let mladší personalista s arogantním úsměvem oznámí množství variací na větu: *„Tak já si nemyslím, že se na danou pozici hodíte."*

Michaela Krausová

A pak, znenadání, se ocitnete mezi posledními kandidáty na vedoucí post ve firmě, která nejenže působí ve vašem oboru, ale dokonce vám nabízí specializaci, na niž jste odborník; spása je na dosah. Vaši radost by snad mohla zkazit jediná věc. Tak trochu nedopatřením jste totiž souhlasili s tím, aby ředitel mezirezortních vztahů (ať už to znamená cokoliv) přišel k vám domů na večeři. A tam se teprve rozhodne, jestli tu práci dostanete. Je tu však problém. Navzdory zimě ve vašem bytě nefunguje topení, neboť když je zapnuté, tak protéká, vaše žena naneštěstí neumí vařit a váš byt vypadá – no, jemně řečeno poněkud starosvětsky… Bohudík máte zkušeného a světem protřelého souseda, který všechno dokáže vyřešit. Nebo ne? **(nov)**

Jiří Kraus

Nový amfiteátr a letní kino na Benediktu

MOST – Benedikt je jednou z priorit, na kterou se chce zaměřit město v příštím roce. Plánuje nový amfiteátr, letní kino, parkoviště a další „vychytávky".

Radnice se netají, že by na Benedikt chtěla upřít svou pozornost. Město už zadalo studii na úpravu amfiteátru. *„Chceme se soustředit na projekty směrem k občanům. Neznamená to, že nebudeme rekonstruovat silnice, zastávky, ale chtěli bychom probudit město zvelebením těchto areálů. Další bude Funpark a inženýrské sítě a také park Střed,"* uvedl náměstek primátora Marek Hrvol. Amfiteátr a jeho zušlechtění není novou myšlenkou. *„Tento záměr je tu už déle. Hledali jsme multifunkční prostor pro menší formy divadla, kina, zábav pro děti, koncerty a toto je ideální místo,"* je přesvědčen mostecký primátor Jan Paparega. Jedná se o stavbu z osmdesátých let. Dnes je značně zchátralá a rekreačnímu areálu byla černou tečkou na kráse. *„Za celou dobu se tu na nic nesáhlo. Elektřina je v tristním stavu a betonová plocha také není ideální. Studie, kterou si necháváme zhotovit, vypadá velmi dobře. V příštím roce bychom se chtěli vrhnout na projektovou dokumentaci,"* informoval primátor. Město počítá, že by prostor zrekonstruovalo do dvou let. *„Tuto scénu jsme oživili. Folkový Most ukázal, že lidé si sem umí najít cestu. Dobrý nápad byl i letní kino, i když výběr filmů se bude muset zlepšit a využívat by se mohlo již od června. Mohou se tu konat akce pro děti, koncerty a další aktivity,"* souhlasí náměstek primátora Marek Hrvol.

U restaurace už nezaparkujete

V souvislosti se stále větší návštěvností Benediktu chce město zlepšit i parkování. Současné je v létě nedostačující a ne příliš bezpečné. *„I když jsme odsunuli in-line dráhu za plot, stejně je zde parkování problematické. Je zbytečné, aby tu parkovali řidiči, obzvlášť v létě, když je velká návštěvnost. Parkování od kruhového objezdu k Benediktu zamezíme zcela,"* upozornil Marek Hrvol. Město má totiž v plánu velkokapacitní parkoviště, které by mělo poskytnout dostatek místa. Vznikne místo současného autobazaru. *„Technické služby už vypověděly nájemci autobazaru smlouvu. Skončí na podzim. Místo se využije pro parkování návštěvníků Benediktu. Parkování bude zdarma,"* prozradil náměstek. **(sol)**

Ruší se další hřiště – tentokrát v Lidické

MOST – Trend rušení hřišť v panelákové zástavbě pokračuje. Tentokrát z mapy města zmizí hřiště v Lidické ulici. A to ještě letos. Město vyhovělo občanům, kteří za jeho zrušení sepsali petici.

Radní vzali na vědomí petici za odstranění zmíněného hřiště. Jejím důvodem je, že hřiště neplní svoji funkci. Schází se na něm mládež, která zde dělá hluk do pozdních večerních hodin, popíjí alkohol a ničí majetek města. Petici podepsalo 126 občanů, zejména z bloku 602 a 603. Petici prověřil Odbor životního prostředí a mimořádných událostí magistrátu a ještě letos se odinstalují dětské prvky a následně dojde k terénním úpravám. Herní prvky se přemístí do rekreačního areálu Benedikt. „*Hřiště chceme odstranit co nejdříve. Zpozdit se mohou jen terénní úpravy. Na zrušení hřiště byl jednotný názor i v radě města,*“ potvrdil náměstek primátora Marek Hrvol. Mimo jiné připustil, že město bohužel stále ustupuje menšině lidí, která dělá nepořádek. „*Nám se také nelíbí, že musíme řezat a odstraňovat lavičky. Jiný lék ale v tuto chvíli nemáme. V této oblasti jsme věc prověřovali, měli jsme vida, fotografie… Problém je zde dlouhodobý. Lidi to otravuje, protože nemohou spát. Tak jim vyjdeme vstříc,*“ upozornil náměstek.

Děti chce město soustředit na hřiště typu Funparku, Rákosníčková hřiště a podobně. „*Bohužel tento trend tu je. Hřiště v panelákové zástavbě budou stále více problematická a postupně se budou rušit. Požadavky jsou také u bloku 525. Zde je opěrná zídka, kde se rovněž shlukují problematičtí lidé a mládež,*“ dodal náměstek Hrvol. Mezi problematickou lokalitu patří i ochozy a schodiště u nedávno zrekonstruovaného Divadla rozmanitostí. „*I zde monitorujeme závadové chování, lidé jsou tu schopni poničit novou fasádu, házejí kameny do oken…*“ potvrzuje primátor Jan Paparega.

Město chce postupovat jinak než v minulosti, kdy prosazovalo vybudování centrálních hřišť. Ta jsou dnes postupně rušena. „*Máme v plánu v příštím roce nové prvky na některých hřištích. Plánujeme opravit skatepark, kde je problém s pojezdovými plochami a jejich podložím. Chceme zatraktivňovat i další zařízení. Bude se budovat nové sociální zařízení u Funparku, kde bude i bistro,*“ doplnil Marek Hrvol. **(sol)**

Uzavírka v ČSA u kasáren potrvá rok! V zimě bude pauza

MOST – Dopravní uzavírka s omezením průjezdnosti ulice ČSA u gymnázia potrvá ještě celý rok! Řidiči se musí obrnit trpělivostí a vydržet objížďky tohoto frekventovaného úseku. Obyvatelé by se pak měli připravit na krátkodobé odstávky vody. Přes zimu nastane pauza bez omezení.

V ulici Čsl. armády u gymnázia pokračuje rozsáhlá a náročná rekonstrukce poruchového vodovodu a popraskané kanalizace pro zhruba 300 napojených obyvatel. Litinový vodovodní řad byl zprovozněn v roce 1932. Dále oblastí prochází ocelový přivaděč z roku 1983. Jedná se o poruchový úsek, který přivádí vodu do vodojemu Hněvín. Stoka je tvořena betonovým vejcem a pochází z roku 1960. „*Kamerová prohlídka prokázala korozi místy nad 50 procent, díry ve dně, praskliny, tvořící se kaverny. Z těchto technických důvodů, a v koordinaci s investiční akcí města, jsme se rozhodli pro rekonstrukci vodovodu a kanalizace,*“ uvedl mluvčí Severočeské vodárenské Jiří Hladík. Stavba se zahájila v květnu. Dosud postupuje podle harmonogramu a nevyskytly se žádné komplikace. „*Bohužel, bez dopravního omezení stavbu provádět nelze. Stavba je členěna na etapy a postupně dojde k přechodným úpravám dopravního značení,*“ uvedl mluvčí SVS. Výkopové práce jsou a budou prováděny v ul. ČSA, ul. Jana Opletala, ul. A. Jiráska. „*V zimních měsících předpokládáme technologickou přestávku, zhruba leden – únor 2021. Během ní nebudou žádná dopravní omezení. Poté budou pokračovat dopravní omezení v potřebném rozsahu stavby,*“ upřesnil Jiří Hladík.

Omezení nastanou i pro obyvatele připojené na dotčený vodovod. Součástí stavby bude totiž přepojení 38 kanalizačních přípojek včetně uličních vpustí. Dojde k výměně stávajících vodovodních řadů za nové, litinové. Zásobování pitnou vodou je zatím bez jakéhokoliv omezení. „*Jakmile se začne s pracemi na vodovodních řadech, zásobování obyvatel zajistíme pomocí suchovodů – potrubí provizorního zásobení vedené na povrchu, kdy se rekonstruovaný vodovodní řad odstaví a lidé jsou přepojeni na tento tzv. suchovod. Během stavebních prací dojde i ke krátkodobým (jednodenním) odstávkám vody, které budou způsobeny přepojováním. Občané budou v předstihu informováni,*“ dodává mluvčí. **(sol)**

Město muselo kvůli opravě vodovodu odložit plánovanou rekonstrukci komunikace v ČSA. Dojde k ní v následujících letech. K dokončení oprav vodovodu a kanalizace a zároveň i k ukončení dopravních omezení v této lokalitě dojde do 7. srpna 2021.

Řidiče ohlídají přísnější radary
Za překročení rychlosti pokuta!

MOST – Město přitvrdí v boji proti pirátům silnic. Pořídí nové zařízení pro měření rychlosti aut. Umístěno bude na vybraných rizikových komunikacích a údaje z něj bude zpracovávat odbor správních činností mosteckého magistrátu.

Radní schválili přímé zadání veřejné zakázky společnosti GEMOS DOPRAVNÍ SYSTÉMY, a. s. za bezmála 1,2 mil. Kč bez DPH. „*Dodané moduly budou komunikovat s již zakoupenými radary, které už jsou rozmístěny po městě. Na základě těchto modulů budeme moci řidiče v případě překročení stanovené rychlosti sankcionovat ve správním řízení,*“ uvedl primátor Jan Paparega.

Stávající radary jsou jen informativní a podávají statistický přehled přestupků. Přesto podle vedení města účinek na řidiče mají, zejména na přespolní. „*Zpracováváme analýzy a víme, kolik je na určitém místě přestupků. Místní řidiči, kteří to již znají, pochopitelně rychlost již nedodržují. Ta čísla ale nejsou tak dramatická. Rozhodli jsme se tedy zvýšit účinnost a zakoupit radary ‚pokutové‘. Na druhé straně nechceme dělat z Mostu policejní město, jako v některých sousedních městech, kde během jednoho měsíce shromáždili na dvacet tisíc přestupků a nestíhali ani řidiče sankcionovat,*“ zdůvodnil nákup nových modulů náměstek primátora Marek Hrvol.

Zařízení budou mobilní. Budou se moci přesouvat na různá místa a město bude této výhody využívat. „*Cílem není sankcionovat řidiče, kteří přesáhnou povolenou padesátku o tři kilometry v hodině, ale zejména ty, kteří jezdí ve městě sedmdesátkou i více. I když podle expertů na dopravu bude nastavení odchylky znamenat určitý oříšek,*“ podotkl náměstek. Za překročení rychlosti může řidič dostat pokutu až dva tisíce korun. Město ale nechce být tolik přísné. „*Pochopitelně v počáteční fázi budeme v rámci řízení zohledňovat nejen kolik řidič jel, ale i to, zda se jedná o opakované překročení rychlosti a podobně,*“ doplnil primátor.

Radary budou moci očekávat řidiči již na přelomu roku. Stávající informativní se využívají zejména na širokých komunikacích na okraji města, kde často řidiči nedodržují rychlost. Jedná se například o ulici Žatecká, SNP, ČSA, Moskevská, Bělehradská, ale i třída Budovatelů, Rudolická apod. **(sol)**

Hurá do školy
s novinkami a vylepšeními

Markéta Stará

Začátek září je pro děti vždy lehce stresujícím obdobím, protože se po prázdninách vrací do školních lavic. Obvyklé zažité prázdninové režimy jsou ze dne na den pryč. Chodí se dříve spát, denní činnosti se ve většině liší od těch letních, a když k tomu připočítáme letošní dlouhou koronavirovou pauzu, tak se dětem vrací skutečně velmi ztěžka.

Je třeba mít pochopení a start školního roku zvolit možná o něco pozvolnější, než tomu bylo v minulých letech. Otázkou zůstává, jak se bude vyvíjet situace okolo covid-19 na podzim a kolik omezení budou muset studenti a žáci dodržovat.

Jistotou však zůstává, že po několika investičních akcích na školách, které zřizuje město Most, dostanou děti větší komfort a kvalitnější možnosti pro výuku. Rekonstrukce proběhla na 4. ZŠ, mimo jiné v podobě kvalitní konektivity s internetem, bezbariérových úprav a dalších vymožeností. Žáci 7. ZŠ si v září a dalších měsících vyzkouší nové, moderní multifunkční učebny. Na 11. a 18. ZŠ také proběhly drobné rekonstrukce. Velkých a očekávaných změn se po dlouhých letech dočkají také na 15. ZŠ, kde se investice šplhá k 45 milionům korun. Novinek tedy mají školská zařízení mnoho a dle slov ředitelů jsou pedagogové připraveni novinky hojně využívat a zlepšit tak výuku dětí v budoucích letech.

Ráda bych za celé město Most popřála mnoho úspěchů v novém školním roce a přeji si, aby žáci i učitelé zvládli možná nařízení vlády a ta aby byla co nejefektivnější a nejrozumnější.

Markéta Stará,
náměstkyně primátora města Mostu

Budoucnost Mostu na druhý pokus

MOST - Na mosteckém magistrátu (ve velké zasedací místnosti ve 4. patře) se ve středu 30. září od 16 hodin koná druhé opakované veřejné projednání upraveného Návrhu územního plánu města Mostu a vyhodnocení jeho vlivů na udržitelný rozvoj území.

Upravený návrh je od 19. 8. až do 30. 9. vystavený k veřejnému nahlédnutí. Námitky proti návrhu územního plánu mohou podat pouze vlastníci pozemků a staveb dotčených návrhem řešení, oprávněný investor a zástupce veřejnosti, a to nejpozději do 7 dnů ode dne veřejného projednání - do 7. 10. **(nov)**

Třebívlické vinobraní

TŘEBÍVLICE - V sobotu 12. září od v 13 do 23 hodin se koná u zámku Hudební festival Švestkové dráhy a Třebívlické vinobraní. Vstup je zdarma.

Program: Od 13 hodin kapela Jelen, od 15 hodin Barbora Poláková, od 17 hodin Support Lesbiens, od 19 hodin Ewa Farna a ve 21 hodin ATMO music. Akci pořádá Švestková dráha a AŽD. Změna programu vyhrazena dle vyhlášených opatření vlády k zamezení šíření koronaviru. **(nov)**

Teplárna zve na úklid Benďáku

MOST/KOMOŘANY - Kampaň k úklidové akci „Ukliďme svět, ukliďme Česko", která kvůli pandemii koronaviru utichla, znovu ožívá. Realizace celostátního úklidu, stejně jako akce komořanské teplárny s podtitulem „Ukliďme Benďák, ukliďme Most", se koná 18. září.

„Již na začátku roku jsme se rozhodli připojit k celostátní dobrovolnické akci, jejímž cílem je uklidit nelegální skládky a nepořádek sdílených prostor. My jsme si k úklidu po dohodě s městem vybrali sportovně-rekreační lokalitu okolo Benediktu. Spolu s našimi zaměstnanci se k naší akci závazně přihlásilo několik mosteckých základních škol a také klub seniorů. Bohužel situace okolo covid -19 realizaci úklidu nepřála, museli jsme akci zrušit," sdělila tisková mluvčí společnosti a zároveň jedna z organizátorek firemního úklidu Miloslava Kučerová a dodala: *„Věříme, že se nám podaří uklidit kousek našeho města v přesunutém termínu a to v pátek 18. září od 9 hodin. A také doufáme, že všichni, kteří se s námi chtěli na úklidu Benediktu podílet, nám zůstanou věrní a opět se k nám připojí, bude-li to jen trochu možné."*

Dobrovolníci z řad veřejnosti se mohou hlásit na webové stránce: https://www.UkliduCesko.cz/event/24543/, přijít však mohou i bez předchozího přihlášení. Sraz účastníků je na Benediktu, v pátek 18. 9. v 9 hodin na parkovišti před penzionem.

Pro účastníky bude připraven teplý nápoj, po akci opékání buřtů. Pro děti pak menší program a odměna.

(nov)

HOTEL CASCADE

POLEDNÍ MENU
7. 9. – 11. 9. 2020
Při objednávce hlavního chodu je voda v ceně menu.
Výdej poledního menu 11:00–14:00 hod.
Na stravenky vracíme do 10 Kč

PONDĚLÍ

Hovězí vývar s játrovými knedlíčky		30 Kč
150 g	Plátek vepřové krkovice, grilovaná zelenina, šťouchaný brambor	125 Kč
350 g	Lasagne bolognese	115 Kč
350 g	Listový salát s pomeranči, vlašskými ořechy a hermelínem, pečivo	105 Kč

ÚTERÝ

Boršč		35 Kč
150 g	Hovězí pečeně na slanině, dušená rýže	125 Kč
150 g	Smažená vepřová krkovice, bramborová kaše, citron	115 Kč
350 g	Vepřové rizoto po srbsku, sýr, kyselá okurka	105 Kč

STŘEDA

Tomatový krém s mozzarellou		35 Kč
150 g	Kuřecí medailonky v bylinkové krustě, šťouchaný brambor, sýrový dip	125 Kč
350 g	Plněné bramborové knedlíky uzeným masem, dušené zelí, cibulka	115 Kč
350g	Caesar salát s kuřecím masem, slaninou a česnekovými krutony	115 Kč

ČTVRTEK

Kuřecí vývar s masem a nudlemi		30 Kč
220 g	Kološvárské pečené kuře, bramborové noky	125 Kč
150 g	Smažený holandský řízek, bramborová kaše, okurkový salát	115 Kč
350 g	Lívanečky s jablky, skořicí, citronovým krémem a šlehačkou	105 Kč

PÁTEK

Kulajda s vejci		35 Kč
150 g	Štěpánská hovězí pečeně, dušená rýže	125 Kč
150 g	Kuřecí prso, fazolové lusky, smetanové brambory	115 Kč
150 g	Smažený sýr, vařený brambor, tatarská omáčka	105 Kč

SPECIÁL

340 g	PEČENÁ KACHNÍ STEHNA S ČERVENÝM ZELÍM A RESTOVANÝMI BRAMBOROVÝMI NOKY S BYLINKAMI	165 Kč

Doba přípravy speciálu je cca 20 min
Druhy alergenů obsažených v pokrmech na dotaz u obsluhujícího personálu.

LEPŠÍ SEVER chce konečně zatočit se sociálními problémy v kraji

Letošních krajských voleb, které se uskuteční již 2. a 3. října, se zúčastní také nový politický projekt s názvem LEPŠÍ SEVER. Ten v červnu představili zástupci úspěšných lokálních hnutí ProMOST a Ústecké fórum občanů. Spolu s nimi se ale na kandidátce objeví celá řada dalších zajímavých jmen z řad nezávislých kandidátů. Jedním z nich je i lídr LEPŠÍ SEVER a kandidát na hejtmana Martin Klika. Toho v první trojici doplní na druhém místě náměstkyně primátora Ústí nad Labem Věra Nechybová a na třetí pozici primátor Mostu Jan Paparega.

Lídrem kandidátky LEPŠÍHO SEVERU a kandidátem na hejtmana Ústeckého kraje je současný náměstek hejtmana Martin Klika.

Barevné kloboučky s logem LEPŠÍ SEVER můžete v těchto dnech vídat na ulicích měst v Ústeckém kraji poměrně často. Kandidáti představují své programové priority a baví se s občany o tom, co je trápí v místě jejich bydliště. *„Naši lidé mají za sebou kus tvrdé práce přímo tady v kraji a vědí, co je potřeba. Ve vedení kraje budou potřeba politici, kteří se už osvědčili v praxi i ve volbách. Jsem moc rád, že členem našeho týmu je i primátor Mostu, protože tam je situace hodně složitá, a přesto si s tím kolegové z ProMOSTu dokážou poradit,"* říká lídr za LEPŠÍ SEVER Martin Klika.

Mezi hlavní priority po volbách má podle něj patřit řešení dlouhodobých problémů se sociálně vyloučenými oblastmi, jako jsou právě třeba ty v Mostě. *„Vláda zřídila Agenturu pro sociální začleňování a ta v nejpostiženějším kraji prakticky vůbec nefunguje. Tak kde tedy působí? Tuhle kompetenci bychom rádi svěřili lidem, kteří naše prostředí znají a nebudou nám na dálku radit. Máme tu už dnes dost schopných a zkušených lidí,"* naráží na jeden z konkrétních problémů Jan Paparega.

Kriminalita i úspěchy

Velkým tématem je podle něj také bezpečnost v ulicích a drobná kriminalita, kterou nikdo nedokáže potrestat. *„Pracující slušný člověk vystoupí z autobusu na cestě z práce a musí se potýkat s hloučky přiopilých výrostků. Chcete se normálně vyspat do práce, ale vaše hlučné sousedy nikdo neumravní. A policie měří rychlost a rozdává pokuty za psy bez vodítka. To je realita dnešních dnů. Potřebujeme více spolupráce mezi krajem a městy, abychom tomu dokázali čelit. Proto také kandiduji za LEPŠÍ SEVER, jinak to tady totiž lepší nebude,"* myslí si primátor Mostu.

Poukazuje ale i na konkrétní opatření, které se mu podařilo v Mostě zavést. Jde o asistenty prevence kriminality, kteří zpravidla bydlí v problémových oblastech, znají místní obyvatele a dokážou odhalovat rizika, která pak řeší ve spolupráci s policií. *„Zákony platí pro všechny stejně a je jen na nás, jestli si jejich dodržování dokážeme prosadit,"* uzavřel Jan Paparega. **(nov)**

NA KANDIDÁTCE LEPŠÍ SEVER SE OBJEVÍ I DALŠÍ ZAJÍMAVÁ JMÉNA:

Eva Džumanová – dlouholetá starostka města Šluknov
Lukáš Konečný – mistr světa v boxu a radní města Ústí nad Labem
Hana Martinková – reprezentantka ČR v házené
Marek Hrvol – náměstek primátora města Most
Miroslav Andrt – radní Ústeckého kraje a místostarosta Štětí
Jaromír Franta – odborový předák a zastupitel obce Boleboř
Zbyněk Šimbera – dlouholetý starosta města Duchcov
František Rybka – velitel družstva profesionálních hasičů, manažer
Jan Eichler – předseda Klubu českých turistů Ústeckého kraje a ředitel DDM Ústí n. Labem
Zdeněk Matouš – náměstek hejtmana Ústeckého kraje a dlouholetý starosta města Krupka
Vlastimil Vozka – radní a bývalý primátor města Most
Martin Krákora – praktický lékař a zastupitel města Chomutov
Patrik Christian Cmorej – zdravotnický záchranář a vysokoškolský pedagog
Gabriela Nekolová – předsedkyně Hospodářské a sociální rady Ústeckého kraje
Sáša Štembera – chirurg
Julius Turko – podnikatel a bývalý strážník Městské policie
Fabiana Bytyqi – mistryně světa v boxu

Vrchol sezóny – závod tahačů smáčel déšť, fanoušci ale nezklamali

MOST - Počasí ovlivnilo průběh nedělního programu motoristického podniku TOTAL Czech Truck Prix, který se jel o uplynulém víkendu na mosteckém autodromu. Zatímco dva sobotní závody evropského šampionátu okruhových tahačů European Truck Racing Championship (ETRC) se odjely bez problémů, první nedělní závod sportovní komisaři kvůli dešti odložili. Uvažovali i o jeho zrušení, nakonec jen posunuli start o hodinu a půl. Z důvodu časové prodlevy ale jezdci už nemohli absolvovat závěrečné měření sil. Málem se tak zopakoval scénář z loňského roku, kdy se kvůli mohutné průtrži mračen odjely jen dva závody ze čtyř.

Lidé se nenechali odradit ani omezeními v souvislosti s epidemiologickou situací, ani nepřízní počasí. Uspořádání závodů bylo letos náročné, vyžádalo si mnoho sil, vyjednávání a kompromisů.

„Víkend se přesto vydařil, lidé se nenechali odradit ani omezeními v souvislosti s epidemiologickou situací, ani nepřízní počasí. Uspořádání závodů bylo náročné, vyžádalo si mnoho sil, vyjednávání a kompromisů. I proto jsme moc rádi, že si naši věrní fanoušci cestu k nám i tentokrát našli,“ uvedla obchodní a marketingová ředitelka společnosti AUTODROM MOST Jana Svobodová.

Při svém domácím vystoupení fanoušky určitě nezklamal Adam Lacko z týmu Buggyra Racing. V nedělním závodě dojel druhý, což s připočtením vítězství v sobotním druhém závodě a čtvrtého místa v zahajovacím klání celého víkendu znamená vynikající výsledek. Z pole position odstartoval do nedělního závodu po suverénním výkonu v kvalifikaci Maďar Norbert Kiss a vše napovídalo tomu, že jej suverénně vyhraje. Zhruba tři kola před cílem jej ale postihly technické potíže, vedoucí pozici tak musel přenechat dosud druhému Saschovi Lenzovi, neodolal ani Davidovi. Kiss nakonec uhájil alespoň bronz před šestinásobným německým mistrem Evropy Jochenem Hahnem.

A právě čtveřice Lenz (41 bodů), Kiss (37), Lacko (35) a Hahn (33) posbírala v prvních třech závodech sezony největší příděl bodů a vévodí průběžnému pořadí šampionátu. TOTAL Czech Truck Prix byl totiž úvodním podnikem letošního zkráceného ročníku ETRC. Epidemie koronaviru a nemoci covid-19 totiž zhatila uspořádání prvních dvou na okruzích Nürburgring v Německu a Slovakia Ring nedaleko Bratislavy. Kalendář 2020 počítá ještě s pěti závodními víkendy, epidemiologická situace se ale neustále vyvíjí a mění.

„Zkrácený program nás mrzí kvůli týmům a jezdcům, ale zejména kvůli divákům. Jsou to fandové srdcaři. Přišli se podívat, i když podmínky byly vzhledem k epidemii nestandardní a nekomfortní proti tomu, na co jsou zvyklí. Chceme jim moc poděkovat,“ vyjádřila své uznání Svobodová. Opatření proti šíření epidemie si vyžádalo uzavření paddocku pro veřejnost, rozčlenění areálu do sektorů a omezení počtu diváků na maximálně 4 000 v každém z víkendových dnů.

Jezdci vložené série MAXX Formula stihli odjet svůj nedělní závod na suchu, jezdci série Clio Cup Central Europe, Seyffarth Audi Sport R8 LMS Cup a Tourenwagen Legenden jej zvládli i na mokré trati. V případě trucků to ale možné nebylo. *„Pro tahače vzhledem k tonáži a především pneumatikám, které na rozdíl od cestovních vozů neodvádějí tak kvalitně vodu, by byl start velmi riskantní,“* vysvětlil rozhodnutí komisařů sportovní ředitel autodromu Jindřich Hrneček.

Hrdinou víkendu pro české fanoušky byl i vynikající jezdec Tomáš Pekař. Zatímco úvodní sobotní závod v Mostě se mu nevydařil podle představ a skončil čtvrtý, šanci na nedělní reparát využil s plnou parádou. Stíhací jízdou ze šestého místa na startu se brzy propracoval až do čela a triumf v závodě už si vzít nedal.

Závodní víkend přinesl i nový traťový rekord. Zasloužil se o něj v sobotním závodě série MAXX Formula Rakušan Bernd Herndlhofer s monopostem Arrows A22. Nejrychlejší kolo zvládl v čase 1:22,981 minuty. O bezmála tři vteřiny tak překonal 11 let staré maximum Němce Stefana Mückeho ve voze Mercedes C-Klasse DTM.

Součástí TOTAL Czech Truck Prix byla už počtvrté přehlídka The Most Truck Fest určená všem truckerům, spedičním, dopravním společnostem a milovníkům kamionů z řad široké veřejnosti. Spanilá jízda účastníků festivalu po velkém závodním okruhu zpestřila sobotní program závodního víkendu. **(nov)**

Při správě jezer pomůžou nové elektromobily

ÚSTECKÝ KRAJ – Palivový kombinát Ústí vybral ve výběrovém řízení dva vozy s elektrickým pohonem od českého výrobce TPC Industry. Elektromobily se budou využívat při správě jezera Milada a jezera Most.

Zavedením ekologických vozidel se sníží provozní náklady podniku a značně se sníží dopad na životní prostředí při podpoře obnovy rekultivovaných území. Pořídí se dva víceúčelové nákladní elektromobily pro každodenní zajištění činností společnosti a dopravní obslužnosti jezer Milada a Most. Projekt se spolufinancuje z Evropského fondu pro regionální rozvoj, Operačního programu Podnikání a inovace pro konkurenceschopnost. Celkové náklady na pořízení jednoho vozidla včetně dobíjecí stanice jsou 1,75 mil. Kč. *„Jsme rádi, že se nám podařilo získat část prostředků z Evropského fondu pro regionální rozvoj na nákup vozidel, která nebudou rušit návštěvníky našich jezer. Jedná se o ekologická bezemisní užitková vozidla, která využijeme při práci na rozsáhlých územích kolem obou našich rekultivovaných jezer,“* uvedl Walter Fiedler, ředitel Palivového kombinátu Ústí. **(nov)**

Palivový kombinát jde cestou ekologie.

Je libo zvěřinu?

LITVÍNOV - Na lesních správách Lesů ČR a divizích Vojenských lesů a statků zahájili přímý prodej zvěřiny.

K zakoupení je i na Lesní správě Litvínov (bývalé polesí Klíny), každé pondělí a čtvrtek od 15 do 17 hodin. Kontakt: 725 627 741. Neprodávají se jednotlivé kusy masa, ale jedná se vždy o celé vyvržené zvíře. Podrobné informace o prodeji zvěřiny se dozvíte na www.zlesanastul.cz. **(nov)**

DRUHY ZVĚŘE A CENA ZA 1 KG VČ. DPH

Srnčí
do 10 kg - 65 Kč/kg
nad 10 kg - 105 Kč/kg
Jelení
75 Kč/kg
Prase
do 20 kg - 35 Kč/kg
20 až 70 kg - 45 Kč/kg
nad 70 kg - 35 Kč/kg

HAVARIJNÍ SLUŽBA
- VODA
- PLYN
- TOPENÍ
- ELEKTRIKA
- OTEVÍRÁNÍ DVEŘÍ

(pro SBD Krušnohor od 15 hod.)
HASMAN servis a montáž výtahů
Pionýrů 1501, Most
tel.: 417 639 296
bezplatná linka 800 136 018

BÉNÉFICE ÚČETNICTVÍ, FIN. PORADENSTVÍ
BÉNÉFICE s.r.o.
Člen skupiny YSSEN GROUP a.s.
hledá na hlavní pracovní poměr – výkon činnosti na základě příkazní smlouvy
KANDIDÁTA/KU NA POZICI
HLAVNÍ ÚČETNÍ - EKONOM

PRACOVNÍ NÁPLŇ:
- Kompletní zpracování účetnictví společnosti – podvojné účetnictví
- Zadávání mezd
- Majetkové účetnictví
- Reporty pro vedení společnosti
- Personalistika
- Administrativní práce

POŽADAVKY:
- Minimálně SŠ vzdělání ekonomického směru
- Velmi dobrá znalost podvojného účetnictví
- Dobrá znalost mzdové agendy, dobrá znalost skladového hospodářství
- Praxe v oboru min. 5 let
- Schopnost reportingu managementu společnosti
- Znalost legislativy v dané oblasti
- Práce s PC – MS Office – zejména Excel – velmi dobře uživatelsky
- Samostatnost, spolehlivost, pečlivost, odpovědnost
- Schopnost pracovat v týmu

NABÍZÍME:
- Zázemí stabilní a silné společnosti
- Dobré finanční ohodnocení (fixní plat a osobní ohodnocení)
- Zodpovědnou perspektivní práci ve tabilní dynamické společnosti
- Práci v menším kolektivu
- Možnost seberealizace a samostatné práce
- Příjemné pracovní prostředí

NÁSTUP:
- Dohodou, možný ihned

Informace o přijímacím pohovoru na telefonu 774 707 297 nebo na e-mailu orctova@yssen.cz

B-PROJEKTY Teplice s.r.o.
Kollárova 1879/11
415 01 Teplice
tel: 417 559 111
www.bpt.cz
e-mail: info@bpt.cz
BPT
PROJEKTY - INŽENÝRING - KONZULTACE - PORADENSTVÍ

SERVIS SPOTŘEBNÍ ELEKTRONIKY
Servis TV-plazma, LED TV, LCD TV, monitory, dálkové ovladače. Servis audiotechniky - CD, DVD rádio, zesilovače, přehrávače, gramofonya další.
POZÁRUČNÍ SERVIS VŠECH ZNAČEK. PARTNER SKYLINK (SATELITY, ANTÉNY - MONTÁŽ A SERVIS)
PAVEL KUBÁT
Víta Nejedlého 1186 (stará mostecká tržnice)
Tel: 606 424 628

PODĚKOVÁNÍ

TJ Sokol Litvínov – Lom děkuje majiteli postupně obnovovaného zámku v Korozlukách za umožnění návštěvy zámku, kterou sokolská jednota uskutečnila v rámci letních aktivit. Velkým zážitkem pro všechny účastníky byla prohlídka interiéru korozluckého zámku spojená s obsáhlým a působivým výkladem jeho historie až po současnost. Pro všechny účastníky to bylo příjemné odpoledne.

Za TJ Sokol Litvínov – Lom M. Srbová

Pavel Nový natáčel na autodromu

MOST - Populární herec Pavel Nový natáčel na výcvikových plochách polygonu edukativní spoty pro projekt Jedu s dobou, jemuž propůjčil svou tvář. Stále aktivní řidič a bývalý závodní jezdec oslaví 5. září 72. narozeniny.

„Tváří projektu Jedu s dobou jsem se stal právě díky bezplatnému kurzu, do něhož jsem se přihlásil. Poté mě oslovili lidé z Autoklubu ČR a domluvili jsme se. Nabídku jsem rád přijal i z toho důvodu, že ambasadorem projektu není nikdo menší než několikanásobný vítěz rally Paříž – Dakar Karel Loprais. Sám jsem si závodění vyzkoušel a z vlastní zkušenosti vím, že vyhrávat vůbec není snadné. Natož nejtěžší automobilovou soutěž světa,“ vysvětlil Pavel Nový. V 90. letech byl Nový jezdcem Fiesta Cupu, vedle okruhů v Německu, Rakousku a Polsku pohár pravidelně hostil i mostecký autodrom. Všem řidičům seniorům radí, aby se do kurzu přihlásili. *„Jednak je to zadarmo, což je příjemný bonus. Jde ale hlavně o to, že si v bezpečí uzavřených ploch a pod dohledem odborných instruktorů vyzkoušejí, jak zvládat kritické situace. A že se v současném provozu v nějaké dříve či později ocitnou, je téměř jisté,“* nabádá Pavel Nový. **(nov)**

Pavel Nový (vlevo) je tváří projektu Jedu s dobou.

Obědy pro děti

LITVÍNOV - Děti ze Základní školy speciální a Praktické školy Litvínov a 17 dětí ze Základní a mateřské školy Litvínov-Janov podpoří darem společnost Women for Women. Z peněz jim budou hrazeny školní obědy. Pokrytí nákladů na obědy se týká celého školního roku.

V Hamru lepší parkování

LITVÍNOV - Nedostatek parkovacích míst v Litvínově-Hamru pomůže vyřešit zjednosměrnění Hamerské ulice. Tento problém v Hamru řeší obyvatelé řadu let. Ani nově vybudovaná parkoviště situaci nepomohla úplně vyřešit. Zvláště v zimě parkování ztěžuje nejen napadaný sníh, ale i námraza na silnicích ve svahu. *„Rozhodli jsme se Hamerskou ulici zjednosměrnit ve směru od Litvínova do Janova. Při realizaci není potřeba stavebních úprav, ale pouze změna vodorovného a svislého dopravního značení. V ulici přibude zhruba 60 nových parkovacích míst,“* vysvětlil místostarosta Karel Rosenbaum. **(sol)**

Více sedaček na stadionu

LITVÍNOV – Do zahájení sezóny musí HC Verva Litvínov splnit požadavky Licenčního řádu pro účast v Extralize ledního hokeje a na Zimním stadionu Ivana Hlinky zvýšit počet míst k sezení. *„Podle připravované aktualizace licenčního řádu je nutnost navýšení kapacity míst k sezení v počtu minimálně 2 000 míst. V některých částech zimního stadionu se proto doplní sedadla,“* uvedla mluvčí radnice Jitka Pavlíková. Veškeré náklady uhradí HC VERVA bez finanční spoluúčasti města Litvínova. Odhadované náklady vyšplhají zhruba na 1 milion korun. **(sol)**

Veřejné zakázky naplno

LITVÍNOV – Litvínov zadal v prvním pololetí roku desítky nových zakázek. *„Město se zadávání zakázek nezaleklo ani v době velkých omezení. Snažili jsme se, aby naopak mohly firmy pracovat a jejich zaměstnanci nepřišli o zaměstnání,“* uvedla starostka Litvínova Kamila Bláhová. Za prvních šest měsíců tohoto roku se vyhlásilo 48 veřejných zakázek odhadem za zhruba 140 milionů korun. *„Díky veřejné soutěži a podaným nabídkám s nižší cenou město ve skutečnosti zaplatilo zhruba 116 milionů korun a uspořilo přibližně 24 milionů korun,“* doplnila mluvčí. **(sol)**

Sbírkové dny Světlušky v knihovně

LITVÍNOV - Rok se s rokem sešel a v litvínovské knihovně se opět chystá sbírka pro nevidomé. Začíná současně s celorepublikovou akcí Sbírkové dny Světlušky 7. září a potrvá až do konce měsíce.

Světluška je dlouhodobý projekt Nadačního fondu Českého rozhlasu, který pomáhá těžce zrakově postiženým. Ve dnech od 7. 9. do 11. 9. se v ulicích objeví dvojice dobrovolníků, kteří v rámci celonárodní sbírky Světluška budou vybírat do svých „lucerniček“ příspěvky. Přispět lze jak koupí sbírkového předmětu, tak i bez ní samostatným finančním darem. Všechny sbírkové předměty jsou vyráběné v Česku a z materiálů, které prospívají lidem i přírodě, bez použití zbytečných obalů. Do sbírky lze však přispět i jinými způsoby. Je například možné zaslat příspěvek přímo na účet fondu či formou DMS anebo kartou přes webové stránky Světlušky. Všechny možnosti jsou dostupné na stránkách fondu www.svetluska.rozhlas.cz. *„My ovšem budeme rádi, když přijdete k nám do knihovny, kde pro vás máme připraveny svítící kartáčky Herbadent, peněženky a papírová tykadla, která ocení především děti. A u nás navíc můžete přispět až do konce září a ještě si půjčit pěknou knihu,“* doplňuje knihovnice Silvie Knolová. **(nov)**

Z Rady města Mostu

V přípravných třídách méně dětí

MOST – Radní schválili od 1. září 2020 do 30. června 2021 výjimky z nejnižšího počtu dětí v přípravné třídě základních škol následovně: V ulici U Stadionu (3. ZŠ) z 10 na 7 dětí, v ulici Václava Talicha (4. ZŠ) z 10 na 8 dětí, v ulici Obránců míru (11. ZŠ) z 10 na 6 dětí, v ulici Rozmarýnová (14. ZŠ) z 10 na 6 dětí a v ulici J. A. Komenského z 10 na 9 dětí. Důvodem malého počtu dětí jsou odložená vyšetření pedagogicko-psychologické poradny způsobená koronavirovými opatřeními. Počet dětí v přípravné třídě se tedy může v průběhu nového školního roku navýšit.

Hospodaření s přebytkem

MOST – K prvnímu pololetí letošního roku město Most hospodařilo s přebytkem přes 56 mil. Kč. Příjmy včetně sociálního fondu byly 713 mil. Kč, z toho daňové 528 mil. Kč a nedaňové 69 mil. Kč. Kapitálové příjmy byly 4 mil. Kč a přijaté transfery 110 mil. Kč. Výdaje včetně sociálního fondu jsou 657 mil. Kč, z toho běžné výdaje 548 mil. Kč a kapitálové 108 mil. Kč.

Výjimky pro autodrom

MOST – Zastupitelé rozhodnou o udělení výjimek z místní vyhlášky pro mostecký autodrom.

Radní doporučují zastupitelům schválit AUTODROMu MOST výjimku pro pořádání výcvikových kurzů řidičů vozidel integrovaného záchranného systému v rámci veřejné zakázky ministerstva vnitra na polygonu v roce 2020 a to: 9 a 29. září., 1, 8, 12, 13, 14, 19, 20, 21, 22, 26, 27 a 29.října, 2, 3, 4, 5, 9, 10, 11, 12 16, 18, 19, 23., 24, 25 a 26 listopadu vždy od 18 do 22 hodin. Výstražné zvukové signály na vozech při výcviku nebudou používány a světelné signály pouze sporadicky. Dále doporučují neschválit v těchto dnech pořádání výcvikových kurzů od 22 do 02 hodin. **(sol)**

Václav Klaus ml.: „Mladí musí vidět budoucnost“

O křesla v krajském zastupitelstvu Ústeckého kraje zabojuje mimo jiné i hnutí Trikolóra. Jak vnímá problémy tohoto kraje předseda Trikolory Václav Klaus mladší a jak by je zástupci Trikolory v případě zvolení měli řešit, prozrazuje v následujícím rozhovoru.

Ústecký kraj terorizují obchodníci s chudobou a finančně i psychicky ho vysávají nepracující a nepřizpůsobiví obyvatelé. Jak chcete tento problém řešit?

Zjednodušit sociální dávky. Nemá být jedna dávka na bydlení, další na dopravu, na pastelky, nebo na něco jiného. Jedna platba na osobu a rodinu, a to v takové výši, aby se skutečně vyplatilo pracovat. Je to i o přístupu sociálních pracovníků a úředníků – musí mít od politiků jasný pokyn: pomáhejte primárně těm, co si pomoct chtějí nechat a kteří se do svízelné sociální situace nedostali vlastní vinou. Pokud je někdo chronicky nezaměstnaný několik let, je problém hlavně v něm. V tom případě mu má stát zajistit jen základní podporu.

Jak hodlá Trikolora docílit, aby z Ústeckého kraje neodcházeli mladí lidé?

Mladí lidé přestanou z kraje odcházet, až zde uvidí budoucnost, ale tu si musí vytvořit sami. My jako Trikolóra jim ulehčíme, že budou platit nižší daně, zastavíme destrukci menších nemocnic a zavedeme pořádek podporou skutečných policistů na ulici. Nevěřím v zázračná řešení politiků a dotační programy, na kterých se obohatí akorát pár kmotrů. Ústecký kraj má nádhernou přírodu, vlastní bydlení zde seženete za zlomek toho, co v Praze a dalších velikých městech, dopravní obslužnost (dálnice D8 i železnice) je na tom také relativně dobře, i když ještě je co zlepšovat – prosazujeme dostavbu D7. V Ústí na Labem je vysoká škola. Zkrátka představa Ústeckého kraje jako nějakého místa, kde dávají lišky dobrou noc, je lichá. Zůstávejte tady!

TRIKOLORA
HNUTÍ OBČANŮ

Pokud byste měl dát pomyslnou „injekci“ českému školství, jaká by to byla?

Debyrokratizace. Klidně bych zrušil celý zákon o pedagogických pracovnících. Jako ředitel jsem až do roku 2004 fungoval bez školského zákona, dnes má ten zákon několik set stran. Ředitelé mají řídit školu a učitelé učit, ne vyplňovat formuláře. Stát má důsledně kontrolovat výsledky vzdělávání a nastavit přehledný a transparentní systém financování.

S kterou konkrétní stranou či hnutím, které kandidují do Zastupitelstva Ústeckého kraje, byste nejraději vládli Ústeckému kraji a proč?

Na celostátní úrovni vždy říkám, že vládnout budeme s tím, s kým prosadíme nejvíce z našeho programu.

(red)

Příběhy ze sokolí říše

LITVÍNOV - Na pěti komínech Unipetrolu hnízdí sokoli - na dvou v Litvínově a Neratovicích a jednom v Kralupech nad Vltavou. Od roku 2011 se tu vylíhlo 30 mláďat. Jejich životní eskapády zaznamenává ornitolog Václav Beran ze sdružení ALKA Wildlife pomocí fotopastí. Letos poprvé mohli zájemci sledovat litvínovskou sokolí rodinku i v přímém přenosu na webu starameseosokoly.cz.

„Loni dosáhly naše náklady spojené s ekologizací historicky nejvyšší úrovně - 2,26 miliardy korun. Vedle toho rozvíjíme i takové úžasné projekty, jako je podpora hnízdění sokolů, zarybňování Bíliny a Labe nebo chov včel,“ říká generální ředitel skupiny Unipetrol Tomasz Wiatrak a dodává: *„O vzácné dravce se v Unipetrolu staráme již devět let. Letošní rok je velmi úspěšný. Vedle tří mláďat v Litvínově se narodila dvě mláďata v Neratovicích.“*

Samečci se starají o domácnost

Ne vždy se sokolům podaří vyvést mladé. Zatímco v Litvínově jeden pár vyvedl hned tři mladé, v Kralupech nad Vltavou se na neúspěšném hnízdění tamního páru výrazně podepsalo nevlídné počasí. Ve Spolaně Neratovice se samička sokola stěhovavého na komíně usadila v roce 2015, ale několik let zůstala single. Teprve loni si přivedla partnera a vyvedli historicky první spolanské mládě. Letos se pár dočkal dvou mladých. Děti z okolních základních škol vybraly jména Spolanka a Komínek. *„Díky technice, kterou máme k dispozici (kamerám, fotopastem), se v poslední době ukazuje, že i samci mohou být vzorní otcové a mláďatům trhají potravu, což se považovalo za výsadu samiček,“* vypráví ornitolog Václav Beran ze sdružení ALKA Wildlife.

Stará láska nerezaví

V Záluží u Litvínova sídlí na stometrovém komíně teplárny už dlouhá léta stejný pár. Do jejich domácnosti mohli letos nakouknout i zvědaví diváci v přímém přenosu na webu www.starameseosokoly.cz. I zdejší mláďata dostala jména. Vybrali je fanoušci z řad pravidelných diváků on-line přenosu. Samičky dostaly jména Uni a Petra, sameček Olík.

Za vším vězí poštolky

A kdo se letos ubytoval v druhé hnízdní budce v Litvínově? Komín etylenové jednotky si pro své hnízdění vyhlídly poštolky a pořádaly tu bujaré námluvy. To se nelíbilo sokolímu samci z budky na komínu sousední teplárny, a tak je létal pravidelně kontrolovat, aby si zjednal pořádek. *„Delší dobu se u budky na etylence nic nedělo, pak ale vypukla fotografická smršť. Budku si vybraly poštolky obecné, tokaly zde, pářily se a praly se s konkurenty,“* líčí Václav Beran. Zaměstnanci Unipetrolu pak posílali fotky malých poštolek s tím, že jde o sokoly. V areálu se totiž pohybovala kromě Uni, Petry a Olíka i skupinka nově vylíhlých poštolek obecných, které jsou menší příbuzní sokola stěhovavého a často končí i jako sokolí potrava.

(nov)

Ornitologové umístili Spolance na záda vysílačku.

S Ropáky na tábor

LITVÍNOV - Fanklub litvínovského hokeje Ropáci pořádá ROPÁCKÉ PODZIMNÍMI PRÁZDNINY. Tábor se koná od 28. října do 1. listopadu. Zájemci už se mohou hlásit.

Pro děti je připravena spousta soutěží, odměn a překvapení, na své si přijdou nejen ti, kteří mají rádi Harryho Pottera. Skupina vedoucích, která na tábor vyjede, má dlouholeté zkušenosti s dětmi a tábory, navíc v úplně stejném složení absolvovala jeden tábor v létě.

Tábor proběhne v prostředí horského hotelu Pošta, který se nachází v Dolním Maxově v Jizerských horách. Přihlášku na Ropácké podzimní prázdniny najdete na www. ropaciontour.cz. Partnerem tábora je HC Verva Litvínov a Konto našeho srdce. **(nov)**

Otevřené dveře v Citadele

LITVÍNOV - Ve čtvrtek 17. září od 16 hodin pořádá litvínovská Citadela DEN OTEVŘENÝCH DVEŘÍ.

Návštěvníky čeká prohlídka Citadely včetně zákulisí kina a sklepních prostor.

V Café baru k tanci a poslechu zahraje kapela Hambaeros, v kině pak uvidíte video z průběhu rekonstrukce a film Šarlatán. **(nov)**

Na kole do Německa

MOST – Připravuje se další Cyklojízda od Destinační agentury Krušné hory. Tentokrát do německého Blockhausenu.

Kdo toto městečko nezná, je v něm spousta dřevěných soch pod širým nebem. Jízda startuje 12. 9., sraz je na nádraží v Litvínově - autobus 523 směr Český Jiřetín. Autobus odjíždí v 8.05 hodin. Zakončení je na Loučkách. Počet účastníků omezen vzhledem ke kapacitě vozíku za autobusem.

Trasa měří 57 km. Hlaste se na info@krusne-hory.org, pro bližší informace na 724 808 070.

(nov)

U kostela se sejdou „placatky“

MOST – U kostela Nanebevzetí Panny Marie se 19. září od 10 do 17.30 hodin uskuteční v pořadí již třetí setkání psů s placatým nosem, tzv. placatek.

Akce se koná na podporu spolku Francouzské potěšení, které zachraňuje a pečuje o placatky pocházející z množíren a z nevhodných podmínek. Celý výtěžek na této akci bude věnován právě jim. Záměrem akce je i přiblížit, proč pořizovat pejska s původem, nebo adoptovat pejska z útulku či z různých spolků. Součástí akce je tombola, soutěže a dárky od sponzorů. Startovné za pejska: s platbou předem na účet 180 Kč, při platbě na místě 200 Kč. Tombola: cena za lístek bude 50 Kč a ten si koupíte na místě. **(nov)**

VÁŽENÉ A MILÉ DÁMY,

I v letošním roce vyhlašujeme soutěž „Babička roku Ústeckého kraje“, soutěž, kde nejde o vědomosti, znalosti či rychlé řešení kvízů, ale o vnitřní krásu, lidskost a porozumění.
Těší mne, že se setkám s některou z Vás, s babičkou, která bez ohledu na věk aktivně tráví volný čas, věnuje se svým zájmům, rodině a zejména vnoučatům, která je inspirací svým pozitivním přístupem k životu pro ostatní. V dnešní době si spousta z Vás musí stále ještě plnit pracovní povinnosti, a přesto si dokážete najít čas i pro ty nejmenší z rodiny. S láskou je provázíte životem, s nadhledem dokážete řešit složité situace. Vždyť vzpomínky na tu „svou babičku“ si mnozí z nás nosíme celý život ve svém srdci a patří mezi ty nejkrásnější.

PhDr. Martin Klika, MBA, DBA, člen rady Ústeckého kraje

Babička roku

25. 9. 2020
Dům Kultury, Ústí n. Labem

Koordinátor projektu:

Rada seniorů České republiky · Ústecký kraj · SunDrive Communications

info@babickaroku.cz ✿ www.BabickaRoku.cz

Zde odstřihněte

PŘIHLÁŠKA
Babička Ústeckého kraje 2020

Jméno:
Příjmení:
Datum narození:
Počet dětí: Počet vnoučat:
Bydliště:
Původní profese:
Osobní zájmy:
Telefon:
E-mail:

Souhlas se zpracováním osobních údajů
Žadatelka svým souhlasem bere na vědomí, že v rámci projektu Babička roku 2020 zpracovává její osobní údaje, jako správce, společnost Sun Drive Communications, s.r.o., IČO: 26944077 (dále jen „správce“), zejména pro účely identifikace účastníků projektu Babička roku 2020. Tyto osobní údaje budou využity také k vydání a zaslání karty Babička roku 2020, vedení databáze účastníků projektu Babička roku 2020. Účastnice Babička roku 2020 uděluje souhlas s dalším zpracováním osobních údajů souvisejících s projektem, jak je uvedeno výše, včetně tam uvedených účelů jejich zpracování. Účastnice Babička roku 2020 udělujе souhlas s použitím svých fotografií v rámci realizace a veřejné prezentace projektu Babička roku 2020. Souhlas lze kdykoli odvolat nebo omezit na adrese pracoviště správce, kterým je společnost Sun Drive Communications s.r.o., Mendlovo náměstí 1a, 603 00 Brno, a to písemně, nebo elektronicky na e-mailovou adresu: info@seniorpasy.cz.

V
dne Podpis:

Prosíme, vyplňte čitelně HŮLKOVÝM PÍSMEM.

Podmínky nominace:
1. Soutěže se může zúčastnit žena ve věku od 55 let, mající trvalý pobyt v Ústeckém kraji
2. Vyplněnou přihlášku odešlete poštou na adresu: SENIOR PASY, Mendlovo nám. 1a, 603 00 Brno nebo elektronicky na e-mail info@babickaroku.cz
3. Označení dopisu nebo mailu heslem: „BABIČKA ÚSTECKÉHO KRAJE“
4. Kontakt na nominující osobu (nepřihlašuje-li se babička sama) – jméno, telefon, příp. e-mail:

Uzavírka nominací: 18. 9. 2020

SeniorPas

SENIOR PASY je projekt Ústeckého kraje podporující obyvatele **nad 55 let**. Jedná se o ucelený a jednotný systém slev na výrobky a služby poskytovaný držitelům karet Senior Pas. SENIOR PASY přináší celoroční **slevy v rozsahu 5 – 50 %**, doplněné navíc o sezónní a bonusové slevy v oblastech zdravotnictví, lázeňství, wellness, cestování, stravování, ubytování, vzdělání, muzea, galerie, spotřební nákupy.

ZÍSKEJTE ZDARMA KARTU SENIOR PAS:
registrujte se on-line na adrese www.seniorpasy.cz telefonicky – na čísle 840 111 122

Golfem pro nemocnici

ÚSTECKÝ KRAJ – Krajská zdravotní zve 19. září všechny příznivce golfu z řad zdravotníků i nezdravotníků Krajské zdravotní na 3. ročník benefičního golfového turnaje Krajská zdravotní OPEN. Výtěžek bude letos věnován Neurochirurgické klinice Masarykovy nemocnice v Ústí nad Labem. Startovné: 900 Kč (zahrnuje občerstvení). **(nov)**

Správa bytů a nebytových prostor
ALLMOST s.r.o.
info@allmost.cz
Volné kanceláře k pronájmu

CELIO a.s.

Společnost CELIO a.s.
hledá nové kolegy do provozů na pracovní pozice:

- **Operátor linky pro mechanické zpracování odpadů**
- **Strojník pro skládkový komplex**
- **Závodčí pro skládkový komplex** *(vhodní i pro důchodce)*

Místo pracoviště V Růžodolu 2, Litvínov 7, přímo mezi městy Most a Litvínov.
Přeprava od zastávky MHD Kopisty je zajištěna firemní dopravou.

POŽADUJEME:

- Základní vzdělání nebo výuční list
- Zdravotní způsobilost
- Minimálně řidičský průkaz skupiny B
- Průkaz strojníka výhodou, praxe v oboru výhodou (není podmínkou)
- Aktivní a samostatný přístup k plnění úkolů, svědomitost
- Manuální zručnost
- Chuť pracovat

NABÍZÍME:

- Práci ve stabilní společnosti
- Po zapracování možnost získání průkazů odborností
- Zvyšování kvalifikace

BENEFITY:

Stravenky/příspěvek na stravování, vzdělávací kurzy, školení, dny dovolené navíc (5 týdnů), příspěvek na důchodové pojištění.

Nástupní plat operátora linky a strojníka skládkového komplexu ve výši 19 000 Kč. Nástupní plat pro závodčího ve výši 14 500 Kč.

Svůj profesní životopis zašlete na e-mail: barakova@celio.cz
tel.: +420 736 758 021 v době od 8.00 – 14.00 hod. pondělí až pátek

Radek Belej „Zdraví je nejdůležitějším a nejcennějším majetkem každého z nás!"

Krajská zdravotní, a. s., je největším poskytovatelem lůžkové zdravotní péče v ČR a největším zaměstnavatelem v Ústeckém kraji. V posledních letech se daří vedení společnosti v čele s předsedou představenstva Ing. Jiřím Novákem masivně obměňovat přístrojovou techniku a rekonstruovat jednotlivá zdravotnická pracoviště i celé nemocniční pavilony. Úspěch přišel díky jasné vizi a postupnému naplňování cílů, za výrazné podpory Ústeckého kraje a dotačních prostředků hlavně z evropských fondů.

Ať už jde o zachování komplexní onkologické péče pro obyvatele Ústeckého kraje v plném rozsahu, završení projektu dostupnosti magnetické rezonance ve všech svých nemocnicích, či celou řadu rozsáhlých rekonstrukcí jako je zcela nový pavilon operačních sálů v Teplicích za bezmála 400 milionů Kč. A chystají se strategické investiční akce - dostavby nemocnic v Děčíně, Ústí a Chomutově, které si vyžádají zajištění finančních prostředků ve výši zhruba 3 miliardy Kč.

Vedle renomované ústecké kardiologie vznikly dva zcela nové obory kardiochirurgie a kardioanesteziologie, s ambicemi získat pro nově vzniklé kardiocentrum statut Centra komplexní vysoce specializované kardiovaskulární péče.

Důležitou prioritou současného vedení společnosti je sociální a mzdová politika v odměňování zaměstnanců. To, že největší devízou každé firmy jsou lidé, se prokázalo v první polovině letošního roku, kdy všechny těžce zkoušela pandemie nového koronaviru. Zdravotníci nemocnic KZ předvedli obdivuhodnou profesionalitu a vysoké nasazení, za což si zaslouží nejvyšší uznání a poděkování.

Toto vše, co se podařilo vykonat, je pro mě osobně zavazující a v dalším volebním období hodlám na tyto grandiózní úspěchy dále navazovat a pokračovat v započaté práci pro dobro Vás všech!

Radek Belej

Krajská zdravotní provedla první míšní stimulaci

ÚSTECKÝ KRAJ - V Masarykově nemocnici Krajské zdravotní v Ústí nad Labem poprvé zavedli míšní stimulaci u pacienta trpícího neztišitelnými bolestmi páteře po neúspěšné operaci dolních zad.

„Těší mě, že se Masarykově nemocnici díky zdejším skvělým lékařům a spolupráci mezi jednotlivými zdravotnickými pracovišti dlouhodobě daří držet krok s moderní medicínou. Snahou vedení Krajské zdravotní je k tomu vytvářet optimální podmínky s cílem co největší dostupnosti kvalitní zdravotní péče pro obyvatele Ústeckého kraje. Pacienti z regionu tak nemusejí jezdit za léčbou do fakultních nemocnic nebo na vzdálená specializovaná zdravotnická pracoviště," zdůraznil předseda představenstva Krajské zdravotní Jiří Novák. *„Jsem rád, že v největší nemocnici Krajské zdravotní lékařští specialisté nově zařazují do portfolia operativy i dosud nerealizovaný výkon, jehož výsledek přináší pacientovi velkou úlevu,"* uvedl generální ředitel Krajské zdravotní Petr Fiala.

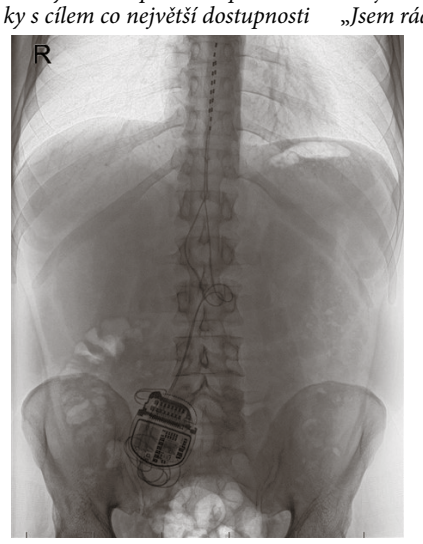

Unikátní operace může pomoci pacientům s chronickými bolestmi.

„Míšní stimulace je považována za jednu z nejmodernějších metod řešení chronických bolestí. Spočívá v zavedení jedné či dvou elektrod do páteřního kanálu a implantaci generátoru elektrických stimulů. Míšní stimulace má elektrody zavedené do oblasti hrudní páteře a pacient si sám určí, kdy a jak dlouho ‚se bude stimulovat' pomocí ovladače podobného mobilnímu telefonu," uvedl Jan Procházka, lékař KAPIM. Prvním pacientem byl muž ročník 1985, který podstoupil operace meziobratlové ploténky v roce 2010. *„Po dvou letech od operace se bolest vrátila nejdříve v bedrech a do pravé dolní končetiny, kdy postupně se rozšířila i do levé dolní končetiny. Pacient v roce 2019 podstoupil všechna potřebná vyšetření. Na jaře 2020 jsme ještě čekali na schválení jeho zdravotní pojišťovnou - jen materiál zavedený do jeho těla přesáhl hodnotu 750 tisíc Kč a hledali jsme vhodný termín operace,"* upřesnil lékař. **(nov)**

Studenti zdravotníci žádejte o stipendia!

ÚSTECKÝ KRAJ - Nadační fond Krajské zdravotní připravil pro studenty zdravotnických oborů stipendijní program pro akademický/školní rok 2020 – 2021.

Úspěšný projekt již řadu let podporuje formou finančního příspěvku na úhradu nákladů spojených se studiem studenty lékařských fakult, ale také studenty vybraných nelékařských oborů, kteří v budoucnu uzavřou pracovní poměr s Krajskou zdravotní. V minulých letech mohli studenti získat měsíčně až 7 tisíc korun. *„Účelem stipendijního programu je podpora budoucích zdravotníků, kteří jsou tím motivováni k tomu, aby po dokončení studia pracovali v oboru, který vystudovali,"* vysvětlil předseda Správní rady Nadačního fondu Krajské zdravotní Jiří Vondra.

Stipendium budou moci získat:

- Studenti 4. a vyššího ročníku vysokoškolského prezenčního studia v oborech lékař, zubní lékař, farmaceut
- Studenti 2. a vyššího ročníku vysokoškolského prezenčního studia nebo vyššího odborného prezenčního studia v oboru všeobecná sestra, dětská sestra, porodní asistentka, zdravotnický záchranář, zdravotnický laborant, radiologický asistent, fyzioterapeut, ergoterapeut
- Studenti 4. a vyššího ročníku VŠ prezenčního studia nebo studenti 1. a vyššího magisterského navazujícího prezenčního studia v oborech psycholog a logoped (s předpokladem následného získání specializované způsobilosti ve zdravotnictví)

Nadační fond Krajské zdravotní, a.s.

- Studenti 3. a vyššího ročníku středoškolského prezenčního studia v oboru praktická sestra
- Studenti 6. ročníku vysokoškolského prezenčního studia v oboru lékař, kteří deklarují zájem působit v konkrétních odštěpných závodech Krajské zdravotní, v oborech s dlouhodobým nedostatkem lékařů.

V letošním roce očekává Krajská zdravotní celkem 51 nových nástupů do pracovního poměru ze stipendijního programu Nadačního fondu Krajské zdravotní, a to 23 lékařů, 6 všeobecných sester, 13 praktických sester, 2 porodní asistentky, 2 radiologické asistenty, a 5 fyzioterapeutů. **(nov)**

PŘEHLED O POČTU STUDENTŮ ZAŘAZENÝCH DO STIPENDIJNÍHO PROGRAMU NF KZ OD ROKU 2014

akademický rok	nově zařazeno	pokračující	celkem
2014/2015	12	20	32
2015/2016	48	13	61
2016/2017	63	27	90
2017/2018	29	53	82
2018/2019	42	30	72
2019/2020	72	3	104

V Hořanském koridoru se potkává deset nejdůležitějších potrubí

MOST – U Mostu končí mega akce, která nemá v republice obdoby. Vršanská uhelná tu přeložila inženýrské sítě a vytvořila tak moderní koridor nejdůležitějších produktovodů a také linky velmi vysokého napětí či tepelný napáječ. Do nového koridoru se již podařilo úspěšně přepojit ropovod Družba, páteřní plynovody, produktovody s benzínem a naftou i sítě s produkty chemické výroby. V současnosti stavbaři přepojují poslední klíčovou linku – průmyslový vodovod Nechranice.

Hořanským energetickým koridorem putují kromě ropy a zemního plynu také meziprodukty etylbenzen, etylen a frakce C4 a brzy i průmyslová voda z Nechranic. Součástí jsou také linky velmi vysokého napětí, tepelný napáječ a datové či optické kabely. Přeložka má mimořádný význam pro budoucnost hnědouhelného lomu Vršany. V řeči čísel totiž znamená zpřístupnění zásob 230 milionů tun hnědého uhlí. Současná rozloha Slatinické výsypky je zhruba 440 hektarů, podle plánů by měla být odtěžena její západní polovina.

Přeložky inženýrských sítí vyjdou Vršanskou uhelnou na dvě miliardy korun. Majitelé produktovodů ale za tyto peníze dostanou od těžařů nejmodernější potrubí i technologie. *„O výstavbě Hořanského energetického koridoru se rozhodlo již v 50. letech. Tehdy se do dobývacího prostoru Slatinice umístily všechny inženýrské sítě, které propojovaly chemické závody v Litvínově se zbytkem republiky, a dopředu se počítalo s tím, že je kvůli dotěžení ložiska jednou bude nutné přeložit. Ta doba nyní nastala, a proto jsme v posledních dvou letech ve spolupráci s Metrostavem a desítkami specializovaných firem z ČR i ze zahraničí vybudovali tento unikátní bypass. Délka všech nových potrubí dosahuje neuvěřitelných 60 km! Projekt lze bez nadsázky označit za přeložku století, protože svým rozsahem a významem odpovídá Ervěnickému koridoru ze závěru toho minulého,“* říká Petr Lenc, generální ředitel těžebních společností skupiny Sev.en Energy.

Zásadním okamžikem, od kterého se odvíjel celý harmonogram výstavby, byla několikatýdenní technologická odstávka společnosti Unipetrol. Zarážka je jen jednou za 4 roky a využívá se k opravám výrobního zařízení chemické výroby. Během poslední z nich na jaře letošního roku se podařilo ve Slatinicích úspěšně přepojit potrubí s etylenem a C4 frakcí. *„Nová infrastruktura hodně vybočuje z laického představy o inženýrských sítích. Jde o velmi sofistikovaný systém chytrého potrubí s armaturními šachtami, softwarem, optickými kabely a spoustou kontrolních i řídicích prvků. Proto jsme kladli mimořádně přísné nároky nejen na technologie, ale třeba také na řemesla. Speciálním dovednostním testům jsme museli podrobit například najímané svářeče. Z technických zvláštností bych ještě vyzdvihl tenzometry, které hlídají stabilitu svahů a jsou napojené na automatický monitoring v lomu Vršany,“* říká Vít Tůma z Vršanské uhelné, ředitel projektu výstavba inženýrských sítí Hořanského koridoru.

(ink)

Letní břeh budoucího jezera ČSA se představuje na výstavě

MOST - Jak by mohly vypadat objekty, které vyrostou na břehu budoucího jezera po zatopení lomu ČSA, si může prohlédnout veřejnost v prostorách Krajského úřadu Ústeckého kraje.

Od konce srpna zde probíhá výstava studentů architektury pražské ČVUT. Oficiální název společné prezentace dvanácti studentů zní Letní břeh – Most! - Objekty pro letní aktivity v rekultivované krajině. Jednotlivé modely vznikaly jako ročníkové práce studentů tehdy prvního ročníku Fakulty architektury ČVUT.

Pro budoucí architekty se jednalo o první příležitost zasadit svou práci do konkrétního místa, které si předem prohlédli. Využili k tomu projekt Uhelné safari, který jim zprostředkovala společnost Severní energetická ze skupiny Sev.en Energy.

Na břeh budoucího jezera tak studenti umístili například rybářský dům, lesní správu, loděnici, kavárnu, wellness centrum nebo ubytovnu. *„Spolupráce mezi Sev.en Energy a Fakultou architektury ČVUT bude pokračovat i v dalších letech. Studenti například v dalším projektu navrhnou stavby na hladině jezera. Chceme tak zapojit mladé lidi do vytváření krajiny, kterou jednou budeme po ukončení těžby vracet. Protože právě generace dnešních studentů bude zrekultivovanou krajinu využívat, tak ať je podle jejich představ,“* komentovala spolupráci s mladými architekty mluvčí Sev.en Energy Gabriela Sáričková Benešová.

Výstava se koná pod záštitou náměstka hejtmana Ústeckého kraje Martina Kliky. *„Myslím si, že práce studentů Fakulty architektury ČVUT jsou úžasné. Těším se na to, až místo lomu ČSA skutečně jednou jezero vznikne a doufám, že jej do budoucna budeme moci využít nejen k rekreačním účelům, ale i k výrobě energie. Pokud tam samozřejmě vzniknou takové nádherné stavby a lidé by zde mohli trávit svůj volný čas, bylo by to skvělé. Já si myslím, že musíme umět plánovat dalších 15 až 20 let dopředu a vědět, jak by krajina a ekonomika v Ústeckém kraji měly vypadat. Jsem toho názoru, že tato výstava je součástí přípravy,“* uvedl při vernisáži výstavy Martin Klika. **(red)**

Zájemci si mohou všechny modely prohlédnout v předsálí kongresového sálu ve druhém patře Krajského úřadu Ústeckého kraje až do konce září. Výstava by měla být prvním z kroků vzájemné spolupráce mezi skupinou Sev.en Energy a Fakultou architektury pražské ČVUT.

Educator a Sev.en Energy vlévají energii do vzdělávání

DUCHCOV – Průmyslová škola a gymnázium Duchcov se stala pilotní střední školou projektu Educator. Cílem iniciativy je změnit český vzdělávací systém tak, aby odpovídal požadavkům a tempu moderní doby. Generálním partnerem iniciativy je skupina Sev.en Energy.

Studenti i pedagogové dostanou díky projektu šanci využívat moderní technologie ke vzdělávání. Podle zakladatele Educatoru nestačí jen technologie vlastnit, mnohem důležitější je pochopit, jak mohou zjednodušit výuku. *„Jsme nezávislá iniciativa, která si dala za úkol posunout český vzdělávací systém a studentský život na vyšší level! Prostřednictvím naší činnosti šíříme osvětu v oblasti efektivního využívání digitálních technologií v rámci vzdělávání, kritického myšlení a práce s informacemi. Ve spolupráci se školami a studenty pořádáme speciální a tematické eventy, které zpestřují často monotónní studentský život. Studentům také poskytujeme komplexní zázemí v oblasti profesního rozvoje,“* představil Educator její zakladatel Tomáš Hart. Sev.en Energy se stala generálním partnerem celé iniciativy nejen v Ústeckém kraji. *„Podporujeme technické vzdělávání dlouhodobě. Educator nás ale zaujal tím, že má ambice změnit zastaralý přístup ke vzdělávání, se kterým se současné školství potýká. Projevilo se to v plné míře při letošních opatřeních souvisejících s koronavirem, kdy žáci a studenti zůstali doma a výuka v online prostoru byla pro mnohé pedagogy, ale i studenty nepřekonatelnou komplikací. Od Educatoru si slibujeme, že pomůže přístup ke vzdělávání a způsob výuky změnit,“* uvedla mluvčí skupiny Sev.en Energi Gabriela Sáričková Benešová.

Díky Educatoru by studenti duchcovské střední školy měli poznat, jak by také mohlo vypadat vzdělávání 21. století. *„Prostřednictvím vzdělávání chceme naučit společnost bezpečnému chování v online prostředí a efektivnímu používání moderních technologií nejen v rámci vzdělávání jako takového, ale také v rámci běžného života. Rozvíjet v lidech pomocí efektivních nástrojů kritické myšlení, touhu po nových informacích a chuť se celoživotně vzdělávat. Propojovat vzdělávací instituce, srovnávat kvalitativní rozdíly mezi jednotlivými školami v rámci daného stupně školství. Duchcovská škola je pro nás pilotním projektem mezi středními školami. Vytvořit virtuální učebnu a otevřít pedagogům dveře do on-line výuky je pro nás výzva,“* doplnil Tomáš Hart. Educator má už za sebou stejný projekt pro základní školy, kdy v ZŠ Neštěmice posunul výuku právě díky nejmodernějším technologiím. Smyslem celého projektu ale není vybavit školy tím nejlepším, co současný trh nabízí. Pedagogové a studenti by se měli naučit v plné míře využívat všech možností, které jim nabízí běžné technologie, ke kterým mají přístup. Tablety, chytré telefony, virtuální prostředí internetu. *„S Educatorem už máme v Ústeckém kraji zkušenost v Neštěmicích, kde měl podporu kraje. Jsem rád, že se nyní posouvá ze základního školství na úroveň středních škol. Investice do vzdělávání považuji za ty nejsmysluplnější,“* uvedl náměstek hejtmana Ústeckého kraje Martin Klika. Virtuální učebny by se měla škola dočkat během dvou měsíců. V plánu je také vzdělávání pedagogů a jejich sdílení při zavádění Educatoru na jiné školy. **(ink)**

Aktivisté požadují rychlý konec doby uhelné

MOST – Ve středu den před zahájení Klimakempm v brzkých ranních hodinách vylezlo 8 aktivistů a aktivistek Greenpeace na skrývkové rypadlo v dole Vršany. Vyvěsili tu transparent požadující rychlý konec doby uhelné a pomocí moderních technologií předvedli lidem škody na životním prostředí přímo z místa, kde k nim dochází. Těžební společnost upozornila na nebezpečí, která z tohoto chování plynou jak aktivistům, tak zaměstnancům společnosti. Lom Vršany v současné době stojí vzhledem k dlouhodobě plánované technologické odstávce.

Ve svém tiskovém prohlášení Greenpeace uvádí, že záměrem akce na rypadle ve velkolomu Vršany je poukázat na problém těžby a spalování uhlí přímo z místa, kde k destrukci krajiny a znečišťování životního prostředí dochází, a zároveň také na možnosti přechodu k využívání čistějších forem energie. *„Bohužel se opakuje stejný scénář jako v minulých letech. Aktivisté si stále neuvědomují, že lom ani elektrárna nejsou dětské hřiště. O možných nebezpečích je vždy před podobnými akcemi informujeme. Nyní je nejdůležitější, aby se nikomu nic nestalo,“* uvedla mluvčí Vršanské uhelné Eva Maříková. Aktivisté takto obsadili skrývkový stroj už v říjnu loňského roku. Vršanská uhelná o uhrazení vzniklé škody žaluje osm z nich. *„V současné době se v lomu Vršany netěží. Stroj, na který aktivisté vylezli, je v dlouhodobě plánované odstávce stejně jako zbytek lomu. Nicméně škoda vznikne pozastavením prací na plánovaných opravách,“* doplnila Eva Maříková.

Svůj klimatický kemp letos aktivisté rozložili nedaleko lomu Vršany na soukromém pozemku v obci Okořín. Zemědělec, který aktivistům louku pronajal, se ale cítí být jejich přístupem podvedený, a tak jim vzhledem k jejich porušování zákona a narušování soukromého majetku údajně těsně před zahájením Klimakempu smlouvu vypověděl. Kromě obsazení skrývkového stroje aktivisté plánují také pochod k elektrárně Počerady. **(ink)**

MOSTECKÁ BYTOVÁ
PŘEMÝŠLÍTE O PRODEJI BYTU?
KOUPÍME HO OD VÁS!
Výkup bytů
volné, neobsazené byty, byty obsazené nájemníkem, byty obsazené vlastníkem
Kupní cena je limitována znaleckým posudkem
Bezplatné zpracování znaleckých posudků
Vratná jistota ve výši 3 000 Kč
po provedeném odkupu vrácena
Seriózní přístup
Vyřízení prodeje bez provize
Odkup probíhá dle Pravidel pro výkup bytových jednotek, které jsou zveřejněny na webu www.mosteckabytova.cz
Nabídky doručte na adresu:
MOSTECKÁ BYTOVÁ, a.s.
Josefa Skupy 2522
434 01 Most
nebo na e-mail
vykupbytu@mostecka-bytova.cz
Bližší informace vyžadujte na tel. čísle 476 705 084, 739 323 540.

MSSS
MĚSTSKÁ SPRÁVA SOCIÁLNÍCH SLUŽEB

Hledá pracovníky na tuto pozici:

VŠEOBECNÁ/ PRAKTICKÁ SESTRA

nástup možný ihned, možnost flexibilních úvazků

Více informací na stránkách MSSS v Mostě - p. o.
http://msss-most.cz/kariera/volna-pracovni-mista

Kontakt – úseková sestra
Monika Prknová, telefon 606 787 070,
e-mail: prknova@msss-most.cz

Do vzdělávání v Meziboří plynou desítky miliónů korun

MEZIBOŘÍ – Zástupci měst a zaměstnavatelů si den před zahájením školního roku prohlédli nejnovější učebny meziboršké střední školy Educhem. Škola je vybavila a pořídila pro své technické obory, které mají podle požadavku Ústeckého kraje uspokojit poptávku zaměstnavatelů po absolventech, především elektromechaniky a mechanika elektrotechniky. V kurzu jsou dál i chemici.

Nejnovější učebny vybavené technologií 21. století vznikly díky dotacím z IROP. *„Jsem rád, když se svými projekty uspějí školy. Dotace do vzdělávání mají smysl a v tomto případě je top dvojnásobné. Podporují se obory, jejichž absolventi na trhu práce v Ústeckém kraji zoufale chybí,“* komentoval otevření nových učeben náměstek hejtmana Ústeckého kraje Martin Klika. Educhem za poslední tři roky, kdy škola změnila majitele, investoval do modernizace učeben bezmála čtyřicet miliónů korun. Podporu našel nejen v IROP a Ústeckém kraji, ale také přímo u zaměstnavatelů. Kromě učeben automatizace, elektrotechniky a elektromechaniky má škola také nový moderní komplex laboratoří. Studentům tak nabízí moderní prostředí k výuce. *„Pro rozhodování o budoucím vzdělávání dětí je pro rodiče důležité vědět nejen, co která škola nabízí, ale také, jaká je poptávka po daném oboru na trhu práce. Zaměstnavatelům, výchovným poradcům a rodičům dětí dokáže Ústecký odpovědět na to, jaké obory budou nejvíce žádané, kolik je předpoklad, že si absolventi v daném oboru vydělají a jaká je šance na umístění po ukončení vzdělávání. To vše díky projektu, který předpovídá vývoj trhu práce a usnadňuje tak nejen dětem a rodičům volbu budoucího zaměstnání, ale také napovídá všem, kdo ovlivňuje vývoj školství,“* doplnil informace k žádaným oborům Martin Klika. Na projektu spolupracuje Ústecký kraj s Ministerstvem práce a sociálních věcí. **(ink)**

Klienti ENERGIE dostali dárek od United Energy

MEZIBOŘÍ - Díky daru od United Energy a.s. mohla společnost ENERGIE o.p.s. ve svých prostorách pro své klienty zřídit IT koutek s novým výkonným počítačem, tiskárnou a wi-fi připojením.

„I naši klienti rádi pracují s počítačem, hrají hry a hledají na internetu nové informace a zajímavosti. Nový počítač jim toto vše umožní. Mají chytré telefony a připojení na wi-fi jim zajistí další možnosti kontaktu s okolním světem. Opět se tak přibližují životu běžné společnosti, kde přístup k internetu je již naprostou samozřejmostí,“ uvedla ředitelka ENERGIE Šárka Švejkarová. Společnost ENERGIE o.p.s. působí již řadu let na poli sociálních služeb. Služby, které poskytuje jsou určené především dlouhodobě duševně nemocným a mentálně postiženým spoluobčanům. **(nov)**

Klienti společnosti Energie rádi pracují s technikou. Nyní si mohou díky daru United Energy užívat nový počítač a wi-fi.

Kroužek péče o mazlíčky

MEZIBOŘÍ - Od 21. září začíná v Meziboří kroužek „Péče o domácí mazlíčky“. Přihlášky jsou k dispozici ve Zvířecím centru Borderka v Meziboří, kde se i kroužek bude konat. Více info buď osobně zde nebo pište na luckaboh@seznam.cz. Neváhejte a přihlaste své děti, dokud je ještě místo. Kapacita je pouze 10 dětí. **(nov)**

Gulášfest se ruší!

MEZIBOŘÍ - V Meziboří se měl 19. září konat již 6. ročník Meziboršského Gulášfestu. Organizátor akce, Spolek přátel Meziboří, oznamuje, že z důvodu současné situace a bezpečnostních opatření v souvislosti s nákazou covid-19 se akce ruší! **(nov)**

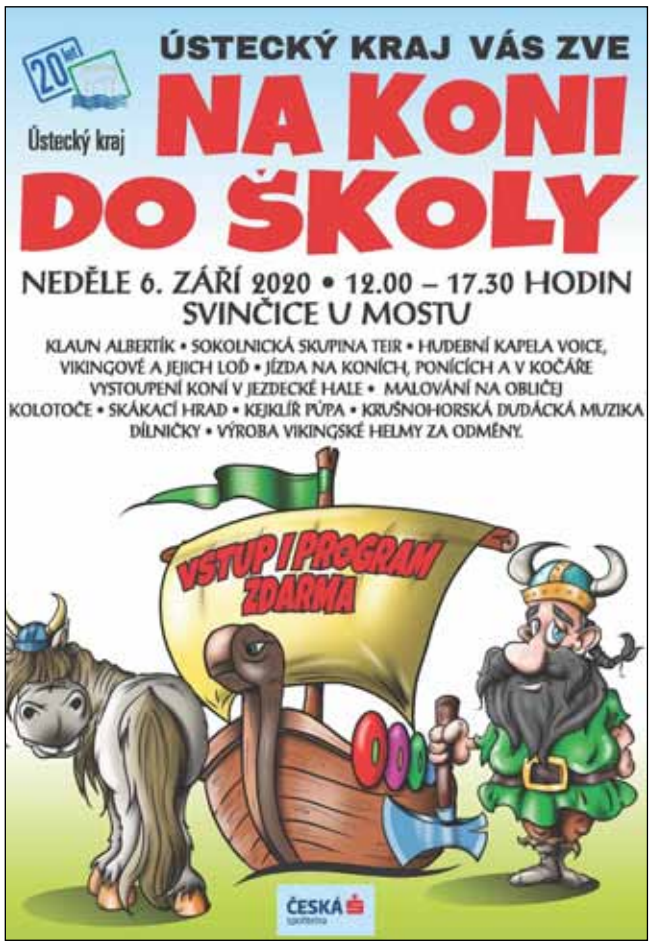

O vítězích Regionální potraviny je rozhodnuto

ÚSTECKÝ KRAJ - Soutěž Regionální potravina 2020 je ve finále. Poslední kolo jedenáctého ročníku soutěže proběhlo v Ústeckém kraji. O prestižní ocenění, které je zárukou kvality zemědělských nebo potravinářských výrobků, se v Ústeckém kraji ucházelo celkem 186 produktů od 43 výrobců.

Hodnotitelská komise vybrala vítěze ve všech devíti kategoriích.*„Odborná komise neměla ani v letošním ročníku snadné rozhodování. O účast v soutěži byl opět velký zájem. Počet přihlášených výrobků byl dokonce rekordní a v rámci konání celé soutěže také nejvyšší ze všech krajů. Nejpočetnější kategorií byla kategorie Ostatní s počtem 35 výrobků od 12 producentů,“* řekla krajská koordinátorka Monika Plachá z Okresní agrární komory Most. Certifikáty si ocenění výrobci převezmou 11. září na výstavě Zahrada Čech. Soutěž Regionální potravina je projektem Ministerstva zemědělství ČR a má za cíl podpořit domácí producenty lokálních potravin. Značku administruje Státní zemědělský intervenční fond.

Značka Regionální potravina Ústeckého kraje 2020 byla udělena těmto výrobkům:

- Masné výrobky tepelně opracované: světlá lahůdková tlačenka (Vojtěch Strauss, Most)
- Masné výrobky trvanlivé, tepelně neopracované, konzervy a polokonzervy: krůtí maso ve vlastní šťávě (Petr Mančík, Most)
- Sýry, včetně tvarohu: přírodní sýr s česnekem (Martin Honza, Růžová)
- Mléčné výrobky ostatní: žervé (Barbora Marešová, Břvany)
- Pekařské výrobky, včetně těstovin: makovec bez mouky (Jaroslava Michalcová, Roudnice n. Labem)
- Cukrářské výrobky, včetně cukrovinek: špaldový medovník „MEĎÁK“ (Dubský perník s. r. o.)
- Alkoholické a nealkoholické nápoje: monopol Karlík (Pivovar Monopol s. r. o.)
- Ovoce a zelenina v čerstvé nebo zpracované formě: švestky s portským vínem (David Netolický, Jirkov)
- Ostatní: srnčí tokáň 66 % masa (Hynek Jirman, Dolní Poustevna). **(nov)**

Certifikáty si ocenění výrobci převezmou 11. září na výstavě Zahrada Čech.

Dostihy: letos poprvé s diváky

MOST - První letošní dostihy s diváky na mosteckém hipodromu se konaly uplynulou neděli. Na programu byla 23. Velká letní cena Ústeckého kraje. Dále 99. Svatováclavská cena, která je nejvýznamnějším sprinterským dostihem v České republice a Charvát CTS Velká mostecká steeplechase 2020.

Navzdory nepříznivému počasí na mostecký hipodrom zavítali jak milovníci dostihového sportu, tak i rodiny s dětmi, které si přišly užít i doprovodný program. V areálu bylo možné potkat legendu dostihového sportu Ivana Váňu staršího, majitele hipodromu a zároveň majitele dostihových koní Jiřího Charváta. Dostihy si nenechal ujít náměstek hejtmana Ústeckého kraje Martin Klika, primátor Mostu Jan Paparega i primátor Teplic Hynek Hanza.

Výsledky

- Cena EBF – Vítězný kůň - Kanada, žokej David Liška (majitel Stanislav Chudáček, trenér Helena Vocásková)
- Cena Hospodářské komory ČR – Vítězný kůň Spencer, žokej Jaroslav Línek (majitel Liliana Carvalho, trenér Ingrid Janáčková Koplíková)
- Dostih s prodejními podmínkami – Vítězný kůň Sicilian Rock, žokej David Liška (majitel ALEMMAS, trenér Vladimír Derych)
- Cena statutárního města Teplice - Vítězný kůň Angkor Wat, žokej Jakub Kocman (majitel Joly, trenér Josef Váňa st.)
- 23. Velká letní cena Ústeckého kraje – Vítězný kůň Maverana, žokej Jan Verner (majitel MUDr. Eva Nieslaniková, trenér: Miroslav Nieslanik)
- Charvát CTS Velká mostecká steeplechase 2020 – Vítězný kůň Dusigrosz, žokej Jakub Kocman (majitel Joly, trenér: Josef Váňa st.)
- 99. Vršanská uhelná Svatováclavská cena - Vítězný kůň Mr. Right, žokej Jan Verner (majitel Dr. Charvát, trenér František Holčák)
- Severočeská cena Hitrádia FM – Vítězný kůň Marjaneh, žokej Michal Hrouda (majitel F-K Racing - Fedorowicz, trenér Vladislav Fedorowicz). **(nov)**

Slavnostní vyhlášení vítěze hlavního dostihu.

Strejdové a tety z komořanské teplárny vzali děti do chomutovské zoo

KOMOŘANY - Již popáté se sešli zaměstnanci komořanské teplárny před branami Kojeneckého ústavu v Mostě, aby se stali náhradními tetami a strýčky pro tamní děti.

Tak jako loni vyvezlo 15 dobrovolníků teplárenské společnosti opuštěné děti do chomutovského zooparku na výlet. *„Zařízení jsme nabídli pomoc již na jaře letošního roku, ale vzhledem k epidemii covid-19 nám bylo s politováním sděleno, že letos s námi z bezpečnostních důvodů prckové nikam nevyrazí. Naštěstí jsme to nevzdali ani my, ani vedení kojeneckého ústavu a po uvolnění bezpečnostních opatření jsme se dohodli na spolupráci. Akce se zúčastnilo 15 dobrovolníků, z toho 4 muži, kteří se dětem věnují již pravidelně. Máme pocit, že některé děti se nám již začínají vizuálně podobat,“* sdělila s úsměvem Miloslava Kučerová, tisková mluvčí společnosti United Energy. **(nov)**

Unikátní výstava se prodlužuje

ÚSTECKÝ KRAJ - Jedinečná výstava „České korunovační klenoty na dosah“ na zámku Nový Hrad v Jimlíně u Loun je pro velký zájem návštěvníků prodloužena až do neděle 11. října 2020. Výstava je přístupná v běžných provozních hodinách zámku jako samostatný prohlídkový okruh bez průvodce.

Návštěvníky výstava seznámí s replikami korunovačních klenotů z dílny šperkaře Jiřího Urbana i s osudy 22 korunovaných panovníků napříč pěti staletími. Mistrovskou repliku Českých korunovačních klenotů a meče bude výjimečně možné vidět také s mistrovskou replikou středověkého žezla a jablka Karla IV. Svatováclavská koruna se tak pomyslně po čtyřech stoletích setká na jednom místě v původní soupravě i s korunovačním mečem.

Výstava je umístěna v přízemí severního křídla na třetím zámeckém nádvoří. Přístupná je v běžných provozních hodinách zámku a bude přístupná bez průvodce. Vstupné: 100 Kč – dospělí / 80 Kč – senioři, studenti, děti od 6 let (fotovstupenka 30 Kč). **(nov)**

homér

Vydavatel:
Media Info System, a. s.,
Bělehradská 360,
Most 434 01
IČ: 27864588
Registrace - MK ČR E 11598,
ISSN 1212-3978

Šéfredaktorka:
Pavlína Borovská
(sefredaktor@homerlive.cz)
tel.: 476 103 978

Zástupce šéfredaktorky:
Mgr. Vlasta Šoltysová,
(soltysova@homerlive.cz)

Sazba a technická příprava:
Lukáš Staněk
(grafik@homerlive.cz)
tel.: 476 108 412

Obchodní oddělení, inzerce:
Lukáš Koťátko
(inzerce@homerlive.cz)
tel.: 476 108 410, 737 261 941

Adresa a telefony redakce:
Adresa: Bělehradská 360/6,
434 01 Most,
e-mail: redakce@homerlive.cz,
http://www.homerlive.cz,
fax: 476 100 557.

Tisk:
CZECH PRINT CENTER, a. s.
Praha 10

Rozšiřuje:
PNS GROSSO, s. r. o.,
Mediaprint a Kapa,
Pressegrosso, s. r. o.,
A.L.L. production, spol. s r. o.,
vlastní distribuce.

Předplatné:
Informace podává a objednávky přijímá obchodní oddělení.

Seznam distribučních míst týdeníku Homér

Most

Fotoateliér Žihla, Magistrát města Mostu, čerpací stanice GO, SBD Krušnohor, knihovna, Italská cukrárna, Hotel Cascade, kavárna Taboo, Autodrom Most, divadlo, Archa Most, autobusy Kavka, hospic, HSRM, fotbalový stadion Most, Hipodrom Most, dopravní podnik, Bilbo, Astra, vlakové nádraží, Aquadrom, Central Most

Litvínov a okolí

Schola Humanitas, Městský úřad Litvínov, OMW, Fitness Flora, čerpací stanice GO, Unipetrol, KSK Komořany, United Energy, a. s., Městský úřad Meziboří, Domov důchodců Meziboří, Citadela, Resort Loučky, Spolužití, Tenba, knihovna, zimní stadion, Podkrušnohorská poliklinika, plavecký bazén, hospoda Černice, zdravotní středisko Horní Jiřetín, Městský úřad Horní Jiřetín

Ostatní města a obce

Líšnice, Polerady, Havraň, Vrskmaň, Bílina, Malé Březno, Strupčice, Teplice, Jirkov, Chomutov

DEN D: Otevírá se přístup k jezeru Most!

MOST – Přesně za týden se zpřístupní veřejnost jezero Most. Slavnostní přestřižení pásky se uskuteční 12. září, avšak s ohledem na situaci s pandemií bez ceremonií a doprovodného programu. Prvotní, na co se musí s otevřením jezera dbát, je BEZPEČNOST! V platnosti je nový návštěvní řád.

Ten rada města Mostu schválila s platností od 12. září 2020. Stejně tak i provozní a návštěvní řád dětského hřiště v této lokalitě. Přístupné bude dětem zdarma od 1. května do 30. září denně od 9 do 19 hodin. „*Otevírací doba bude obdobná jako na jiných místech,například ve Fun parku. Je to i z hlediska bezpečnosti,*“ uvedl primátor Jan Paparega.

Strážníci po jezeře na člunu

Jakmile se dokončí u jezera plovoucí zařízení a prvky, myslí město na zázemí pro městskou policii. Ta by zde měla mít později i svou stálou služebnu. „*Diskutovali jsme možnost zakoupit pro strážníky v souvislosti s bezpečností člun a rozhodli jsme se kladně,*“ potvrdil primátor. Kromě člunu zde bude také rozšířen kamerový systém, aby byla lokalita pod dohledem.

Koupání na vlastní nebezpečí

Provozní řád bude vymezovat také možnosti rekreantů, kteří se přijdou k vodě vykoupat. Včetně rozdělávání ohňů, grilování a dalších činností. Koupání bude v jezeře zdarma. Město počítá, že na pláže, v jejichž okolí jsou a budou přibývat i další atrakce, pořídí také slunečníky a lehátka. Ta budou za poplatek. „*Ostrý provoz a veškeré detaily budeme řešit až od příštího roku,*“ uvedl primátor.

Kudy k jezeru se psem?

Jižní svahy, kde se rozprostírá rekreační zóna, hřiště a další mobiliář, bude pro čtyřnohé přátele člověka zapovězený. „*Vzhledem k tomu, že jižní svahy jsou velmi rozlehlou oblastí, budou na místě tabule, kde bude přesně vymezeno, kde se psi nebudou smět pohybovat a kde ano. Zákaz bude zejména v okolí pláží, beach volejbalového hřiště a dalších atrakcí. Určitě to nebude ale tak, že budou mít k jezeru lidé se psy přístup zakázán. I to sem patří. Budou tu koše a pytlíky a věříme, že budou lidé dbát na pořádek,*“ ujistil pejskaře náměstek primátora Marek Hrvol.

U jezera i naháči?

Možnost k rekreaci a opalování bude i v místě, kde se nacházejí velké kameny, obdobné těm, které jsou i na jezeře Milada u Ústí nad Labem. Bohužel ale není možné mít na plážích písek. „*Ten by se odtud jednak ztrácel a jednak by kazil vodu v jezeře,*“ zdůvodnil primátor Paparega. Jezero, které svou velikostí předčí i „Mácháč“, skýtá podle vedení města i zákoutí, která by mohla sloužit ke slunění „na adama“. „*V tuto chvíli zatím ne, ale do budoucna není vyloučené, že by u jezera mohla vzniknout i nudapláž. Bude záležet na poptávce. Prostor k tomu tu je,*“ komentoval nápad náměstek Hrvol.

Jak se bude jmenovat?

Radní doporučují zastupitelům schválit název vodní plochy po bývalém lomu Most na jezero Most. Název vodní plochy jezero Most byl konzultován s Ústavem pro jazyk český Akademie věd České republiky. Následně bude název vodní plochy sjednocen v mapových podkladech města a v mapových podkladech významných webových platforem, jako jsou Seznam a Google. „*Padly i návrhy, že by se mohlo jmenovat jezero jinak, máme tady například variantu vodních ploch se jmény – Matylda, Benedikt apod. Rozhodli jsme se ale pro tento již zažitý pracovní název, který charakterizuje lokalitu dost jasně, budou ji znát i lidé na druhém konci republiky. Název budou tento měsíc schvalovat i zastupitelé. Uvidíme, zda jej budou kvitovat, nebo přijdou s nějakými nápady,*“ vysvětlil náměstek Hrvol.

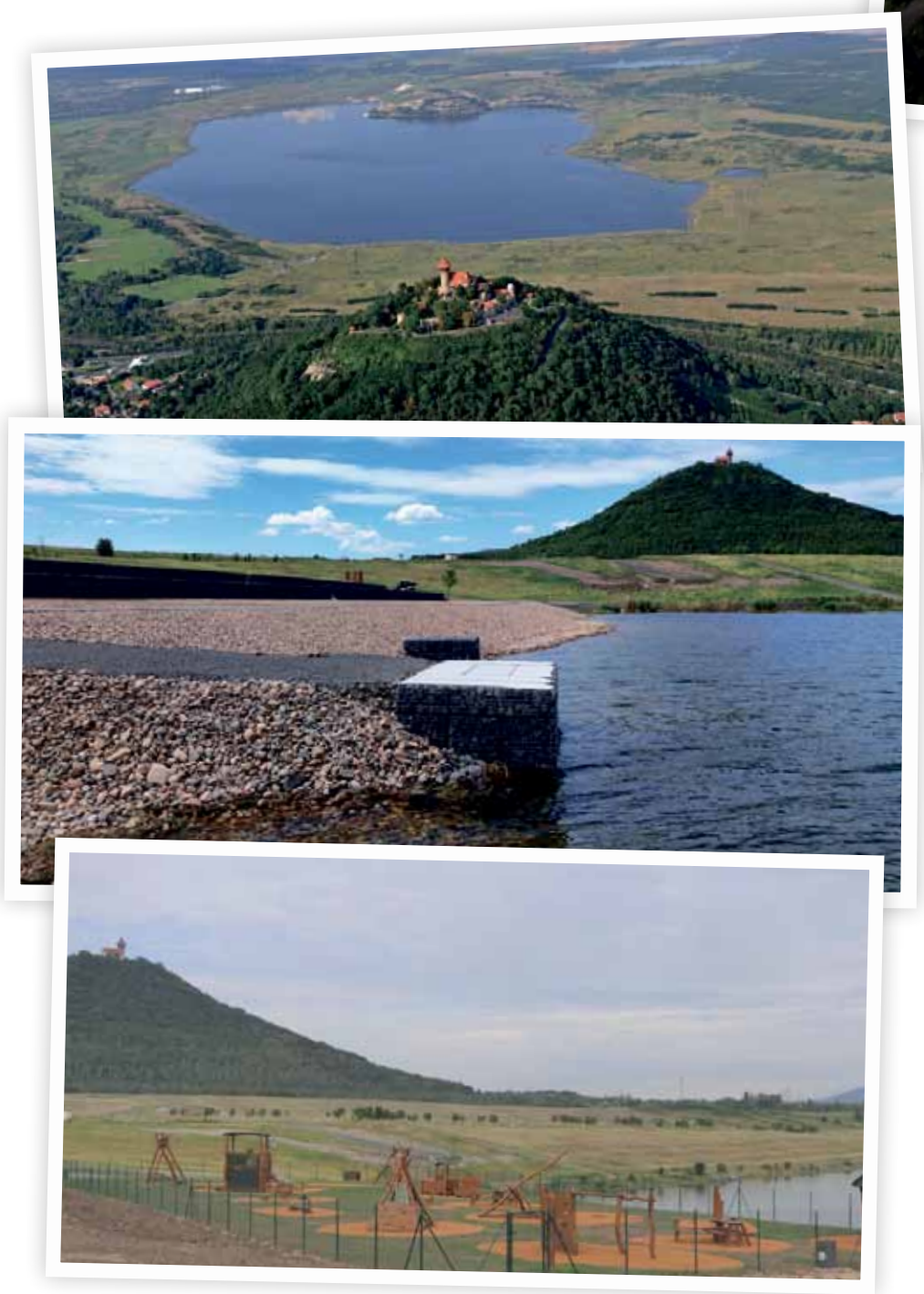

Windsurfing, kiting a veslování

Město vede dialog i se zástupci vodních sportů. „*Sešli jsme se s jachtaři, kajakáři, veslaři, potapěči. Měli by zájem provozovat zde vodní sporty a mít zde své zázemí. Jsme tomu určitě nakloněni, stejně jako Palivový kombinát. Ale není v našich silách toto financovat. Jednat se proto bude s národní sportovní agenturou, zda by byla možná nějaká dotace. K jezeru ale tyto aktivity bezesporu patří,*“ vysvětlil Jan Paparega.

Rybolov má stopku

U jezera bude platit zákaz pro rybolov. „*Lokalita se nebude zahrnovat do rybářského revíru. Není tomu nakloněn ani Palivový kombinát, takže rybáři si musí najít jinou lokalitu,*“ informoval dále primátor.

Rodinné domky – hudba budoucnosti

Jezero a jeho okolí je bezpochyby nejatraktivnější lokalitou pro budoucí výstavbu rodinných domků či rekreačních objektů. Zatím ale panuje v této věci řada otazníků a neznámých. „*Jsou to pozemky, které sice patřily historicky městu, ale jsou zrekultivované a přešly pod stát. Musíme vycházet z tohoto stavu, který neumožňuje, abychom tyto pozemky bezúplatně nabyli do vlastnictví. Museli bychom si je odkoupit za stamiliony. I kdybychom je ale bezplatně získali, pro město by údržba a dopouštění a další věci znamenaly náklady odhadem kolem třiceti až čtyřiceti milionů korun ročně. To není málo,*“ uvedl primátor Paparega a zmínil, že město bude zadávat územní studii, která by měla řešit celou lokalitu jezera Most včetně možného bydlení. „*Do budoucna se to určitě očekává. Ale uvidíme, co nám řekne studie a následně se můžeme začít bavit o případné změně územního plánu, kterou si určitě do budoucna přejeme všichni,*“ doplnil první muž města.

K jezeru zajede i autobus

K jezeru se mnozí dopravují vozem – zprovozněna byla nedávno i nová komunikace. Pěšky i na kole. V budoucnu by měla být možnost i pro ty, kteří nemají auto. Nejblíže k jezeru nyní zajíždí autobusová linka MHD č. 16, a to ke Kostelnímu hřbitovu. „*Plánujeme, že dojde k prodloužení této linky, která by zajížděla blíže k jezeru v nějakých delších časových intervalech. Nikoliv však až k vodní hladině či k plážím,*“ doplnil ještě Marek Hrvol.

(sol)